



DICEOC/GUI/BER/Prot. 36

Guidonia, 03/03/2026

Spett.

**MINISTERO DELLE INFRASTRUTTURE
E DEI TRASPORTI**

Via Monzambano, 10
00185 Roma (RM)

Inviata via PEC a:

oopp.lazio-uff8@pec.mit.gov.it

Oggetto: C.d.S. n. 771 – Presidenza della Repubblica – Lavori di realizzazione delle stazioni radio base TIM denominate RMC7 RM TENUTA CASTELPORZIANO e RS92 RM TENUTA CASTELPORZIANO.

Amministrazione Proponente: Segretariato Generale della Presidenza della Repubblica – Servizio Patrimonio Immobiliare

Con riferimento alla Vostra comunicazione prot. 0007189 del 02/03/2026, Vi comunichiamo che, sulla base della documentazione progettuale da Voi inoltrata, è emerso che le opere ed i lavori di che trattasi NON interferiscono con impianti di proprietà della scrivente Società.

Ad ogni buon fine, in considerazione della peculiare attività svolta dalla scrivente Società, inerente il trasporto del gas naturale ad alta pressione, è necessario, qualora venissero apportate modifiche o varianti al progetto analizzato, che la scrivente Società venga nuovamente interessata affinché possa valutare eventuali interferenze del nuovo progetto con i propri impianti in esercizio.

Si evidenzia, infine, che in prossimità degli esistenti gasdotti nessun lavoro potrà essere intrapreso senza una preventiva autorizzazione della scrivente Società e che, in difetto, Vi riterremo responsabili di ogni e qualsiasi danno possa derivare al metanodotto, a persone e/o a cose.

Distinti Saluti.

All.to: Progetto

snam rete gas

Centro di Guidonia
Via Nomentana, 14 (già km. 15,000)
00012 Guidonia (RM)
Tel: 0774.570615 - 0774.570057
Fax: 0774.570157
www.snam.it

Chiama Prima di Scavare numero verde (800.900.010)

snam rete gas S.p.A.

Sede legale: San Donato Milanese (MI), Piazza Santa Barbara, 7
Capitale sociale Euro 1.200.000.000,00 i.v.
Codice Fiscale e iscrizione al Registro Imprese della CCIAA di Milano, Monza Brianza, Lodi n. 10238291008
R.E.A. Milano n. 1964271, Partita IVA n. 10238291008
Società soggetta all'attività di direzione e coordinamento di snam S.p.A.
Società con unico socio



Città metropolitana
di Roma Capitale

HUB II Sostenibilità Territoriale
DIPARTIMENTO IV
Pianificazione strategica e Governo del territorio
SERVIZIO 1 "Pianificazione territoriale, urbanistica
e attuazione del PTPG"

Il Dirigente, Arch. Anna Rita Turlò

Fascicolo SIPA: 2025_02430

Responsabile dell'Istruttoria e del procedimento
Arch. Simona Virgili
Tel. 0667662046
s.virgili@cittametropolitanaroma.it

Responsabile dell'istruttoria REP
Dr. Lodovico Vannicelli Casoni.
Tel. 0667664952
lvannicelliacasoni@cittametropolitanaroma.it

MINISTERO DELLE INFRASTRUTTURE
E DEI TRASPORTI
PROVVEDITORATO INTERREGIONALE
PER LE OPERE PUBBLICHE
per il Lazio l'Abruzzo e la Sardegna
Sede Centrale di Roma
Via Monzambano, 10 – 00185 Roma
oopp.lazio-uff8@pec.mit.gov.it

E, p.c.

Città metropolitana Roma Capitale

UE - "Supporto al Sindaco metropolitano e relazioni istituzionali e
Promozione Sviluppo Socio Culturale"

Direttore

Dott.ssa Ilaria Papa

(assegnazione tramite protocollo)

OGGETTO: C.d.S. n. 771 – Presidenza della Repubblica – Lavori di realizzazione delle stazioni radio base TIM denominate RMC7 RM TENUTA CASTELPORZIANO e RS92 RM TENUTA CASTELPORZIANO. Amministrazione Proponente: Segretariato Generale della Presidenza della Repubblica – Servizio Patrimonio Immobiliare
PARERE DI COMPATIBILITA' ai sensi del combinato disposto dell'art. 20, c. 5 del D.Lgs 267/2000 e dell'art. 3 comma 8 delle N.A. di P.T.P.G.

VISTI

- il D.lgs 18 agosto 2000, n. 267 e ss.mm.ii;
- la Legge urbanistica 17 agosto 1942, n. 1150 e ss.mm.ii;
- la L.R. del Lazio 6 agosto 1999, n. 14 e ss.mm.ii;
- la L.R. del Lazio 22 dicembre 1999, n. 38 e ss.mm.ii;
- la D.C.P. n. 1 del 18 gennaio 2010, di approvazione del Piano Territoriale Provinciale Generale della Provincia di Roma (P.T.P.G.) pubblicata sul B.U.R.L. il 6 marzo 2010;



Sede: Via G. Ribotta, 41/43 – 00144 - Roma
Telefono: 0667664951 – 4845
PEC: urbanistica@pec.cittametropolitanaroma.it
PEO: urbanistica@cittametropolitanaroma.it



Città metropolitana di Roma Capitale

HUB II Sostenibilità Territoriale

DIPARTIMENTO IV

Pianificazione strategica e Governo del territorio

SERVIZIO 1 "Pianificazione territoriale, urbanistica
e attuazione del PTPG"

Il Dirigente, Arch. Anna Rita Turlò

- Part.3 della NdA del Piano Territoriale Provinciale Generale;
- la D.G.P. n.1119/51 del 9 dicembre 2010 avente per oggetto: "Indirizzi operativi in ordine all'adeguamento degli Strumenti Urbanistici Comunali al Piano Territoriale Provinciale Generale, nonché all'esercizio delle funzioni provinciali in sede di esame degli strumenti urbanistici adottati dai Comuni";
- il Regolamento sull'organizzazione degli Uffici e dei Servizi della Città metropolitana di Roma Capitale, decreto del Sindaco metropolitano n. 8 del 29.01.2025, in vigore dal 1° marzo 2025;
- l'esito dell'istruttoria e della proposta di parere resa dal Responsabile del Procedimento;
- l'assenza di conflitto d'interesse, anche potenziale, del responsabile del procedimento e dell'istruttoria con il destinatario del presente documento mediante acquisizione agli atti di dichiarazione sostitutiva di certificazione resa nei termini e alle condizioni di cui all'art. 46 del D.P.R. 445/2000;
- l'assenza di proprio conflitto d'interesse, anche potenziale, che comporti obbligo di astensione ai sensi dell'art. 6-bis della L.241/90, degli artt. 5, 6, 7 e 13 del D.P.R. 62/2013 e degli artt. 5 e 6 del vigente Codice di Comportamento dei dipendenti della Città metropolitana di Roma Capitale.

Con nota acquisita agli atti di questa Città Metropolitana di Roma Capitale al prot. CMRC-2026-0051808 del 02/03/2026, il Provveditorato Interregionale per le OO. PP per il Lazio, l'Abruzzo e la Sardegna, ai fini dell'attivazione delle procedure di cui al DPR 383/1994 e ss.mm.ii., ha trasmesso gli atti progettuali inerenti all'intervento in oggetto richiamato al fine dell'espressione del parere di competenza nell'ambito di una Conferenza di Servizi decisoria, in forma semplificata e modalità asincrona, ai sensi del combinato disposto del D.P.R. n. 383/1994 e della L. n. 241/1990 (art. 14 c.2).

Descrizione dell'intervento

L'intervento in oggetto riguarda la realizzazione di n. 2 Stazioni Radio Base TIM all'interno della Tenuta Presidenziale di Castelporziano, ubicata nel Comune di Roma, in Via di Malafede, su aree distinte in catasto al foglio 1134 part.lla 3.

Il progetto prevede:

1. l'installazione della Stazione Radio Base "RS92 RM TENUTA CASTELPORZIANO" su infrastruttura esistente:

L'intervento prevede "(...) l'installazione di una nuova palina con relative antenne. Si prevede l'installazione di n.2 nuove antenne e l'installazione di n.4 RRU. Gli apparati TIM di nuova installazione saranno posizionati su un basamento in calcestruzzo di nuova realizzazione, a cura di Areti; per la realizzazione del suddetto basamento sarà avviato un procedimento autorizzativo dedicato. (...) L'area oggetto dell'intervento di adeguamento della stazione radio base TIM S.p.A. risulta avere le caratteristiche radio tecniche necessarie a garantire il servizio e minimizzare il numero di stazioni nella zona."

2. l'adeguamento della Stazione Radio Base "RMC7 RM TENUTA CASTELPORZIANO" su infrastruttura esistente.:

L'intervento verrà eseguito sull'impianto ubicato sulla torre della Tenuta di Castel Porziano e prevede "(...) l'installazione di una nuova palina per l'aggiunta di un settore e la sostituzione della palina esistente. Si prevede la sostituzione di n.3 antenne con n.4 nuove antenne e l'installazione di n.2 RRU in aggiunta ai n.6 RRU già presenti"

Sotto il profilo urbanistico, il PRG di Roma Capitale, approvato con delibera di Consiglio Comunale n.18 del 12/02/08 e pubblicato sul Bollettino Ufficiale della Regione Lazio del 14 marzo 2008, alla tavola "Sistemi e Regole", prevede per l'area in oggetto: - Sistema ambientale - Aree naturali protette: Parchi istituiti e tenuta di Castel Porziano



Sede: Via G. Ribotta, 41/43 – 00144 – Roma

Telefono: 0667664951 – 4845

PEC: urbanistica@pec.cittametropolitanaroma.it

PEO: urbanistica@cittametropolitanaroma.it



Città metropolitana
di Roma Capitale

HUB II Sostenibilità Territoriale
DIPARTIMENTO IV
Pianificazione strategica e Governo del territorio
SERVIZIO 1 "Pianificazione territoriale, urbanistica
e attuazione del PTPG"

Il Dirigente, Arch. Anna Rita Turlò

Per quanto riguarda le valutazioni condotte sull'area d'intervento in relazione al P.T.P.G si osserva che il Piano Territoriale Provinciale Generale, nella Tavola del PTPG individua l'area d'intervento interamente nell'ambito della componente primaria della Rete Ecologica Provinciale (REP) rappresentato da un'area "buffer" e corrispondente alla zona di protezione speciale ZPS 09- *Castel Porziano -Tenuta Presidenziale- IT6030084* e all'Area Protetta Nazionale APN2 "*Riserva Naturale Statale Tenuta Presidenziale di Castel Porziano*" (Art. 26, c. 2).

Per la suddetta componente della REP, il PTPG ammette tra gli usi compatibili, quello di Servizi (U.S.) di cui all'art. 27 comma 2, ovvero "*attività di servizio pubblico o d'interesse pubblico, quali infrastrutture, impianti tecnologici e per la produzione di energie rinnovabili e attrezzature di servizio pubblico, necessitate da collocazione extraurbana se compatibili*".

L'intervento in oggetto rientra tra le attività ammissibili di cui alla suddetta disciplina, poiché assimilabili a pubblico servizio, e valutabili come compatibili con la funzionalità della Rete Ecologica.

Tutto ciò premesso e considerato, per quanto di competenza, si ritiene che l'intervento in oggetto risulti compatibile con le direttive e prescrizione del PTPG.

Per eventuali chiarimenti si invita a contattare il responsabile del procedimento ai recapiti riportati nell'intestazione.

Per ogni comunicazione relativa alla presente, si prega di riportare in oggetto il numero di fascicolo SIPA 2026-02430.

IL DIRIGENTE
Arch. Anna Rita Turlò
(firmata digitalmente)

Ai sensi dell'art. 21 del d.lgs 82/2005 e s.m.i., si attesta che il presente atto è un documento informatico originale firmato digitalmente, registrato e conservato presso la scrivente Servizio 1 del Dipartimento IV. Rispetto all'apposizione della firma digitale il presente documento è stato modificato per la sola apposizione della segnatura di protocollo.



Sede: Via G. Ribotta, 41/43 – 00144 - Roma
Telefono: 0667664951 – 4845
PEC: urbanistica@pec.cittametropolitanaroma.it
PEO: urbanistica@cittametropolitanaroma.it



U.O. IP /CM – FM/fm

Ministero delle Infrastrutture e dei Trasporti
Provveditorato Interregionale per le Opere Pubbliche
per il Lazio, l'Abruzzo e la Sardegna
Sede Centrale di Roma
Via Monzambano, 10 – 00185 Roma
oopp.lazio-uff8@pec.mit.gov.it
c.a. Arch. Alessia Costa

e, p.c.

Roma Capitale
Dipartimento Infrastrutture e Lavori Pubblici
Direzione Energia e Infrastrutture a Rete
U.O. ATEM
Servizio I - Pubblica Illuminazione, Rete Gas
protocollo.infrastrutture@pec.comune.roma.it
c.a. Arch. Amato Francesco Sgaramella

Oggetto: C.d.S. n. 771 – Presidenza della Repubblica – Lavori di realizzazione delle stazioni radio base TIM denominate RMC7 RM TENUTA CASTELPORZIANO e RS92 RM TENUTA CASTELPORZIANO.
Parere impianto Illuminazione Pubblica

Con riferimento alla nota del 02 marzo 2026, vostro protocollo n. 0007189, si fa presente che questa società, in qualità di Concessionario per la gestione degli impianti di Illuminazione Pubblica di Roma Capitale, è chiamata ad esprimere parere esclusivamente per gli impianti di IP, interferenti con le opere in oggetto o di futura realizzazione, a servizio delle aree di pertinenza di Roma Capitale e, in quanto tali, oggetto di futura presa in carico da parte del Dipartimento Infrastrutture e Lavori Pubblici e conseguente gestione da parte di Areti.

A seguito dell'analisi degli elaborati progettuali trasmessi, si evince che l'intervento di realizzazione di due stazioni radio Base Tim all'interno della tenuta, non comporti interferenze con le infrastrutture e gli impianti gestiti da questa società. Considerando che non sono previste nuove realizzazioni di impianti di Illuminazione Pubblica, si esprime parere di massima favorevole e si rappresenta quanto segue.



Si fa presente che il Contratto di Servizio per l'illuminazione Pubblica di Roma Capitale prevede che la scrivente, in qualità di concessionario, abbia l'esclusiva per tutti gli interventi sugli impianti ricadenti nel territorio di Roma Capitale, compresa la progettazione, la realizzazione o la modifica di impianti esistenti. Eventuali interferenze con gli impianti esistenti di Illuminazione Pubblica dovranno essere valutate dalla scrivente, che predisporrà un preventivo per l'eventuale smistamento e riallaccio degli impianti interessati da tale intervento, onde evitare disservizi all'impianto in esercizio.

Cordiali saluti

Il Responsabile
Giuseppe Tempesta

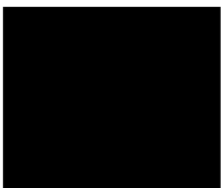



REGIONE LAZIO

DIREZIONE REGIONALE URBANISTICA E POLITICHE ABITATIVE, PIANIFICAZIONE TERRITORIALE, POLITICHE DEL MARE
AREA URBANISTICA, COPIANIFICAZIONE E PROGRAMMAZIONE NEGOZIATA: ROMA CAPITALE E CITTA' METROPOLITANA DI ROMA CAPITALE

DB 19232

Prot. n. 233255_2026

Al **Ministero delle Infrastrutture e dei Trasporti**
Provveditorato Interregionale per le OOPP per il Lazio,
l'Abruzzo e la Sardegna
Sede Centrale di Roma
oopp.lazio-uff8@pec.mit.gov.it

E p.c. **Regione Lazio**
Direzione Generale
Area Coordinamento Autorizzazioni, PNRR e Supporto
Investimenti
Sede

Oggetto: **Roma Capitale** C.d.S. n. 771 – Presidenza della Repubblica – Lavori di realizzazione delle stazioni radio base TIM denominate RMC7 RM TENUTA CASTELPORZIANO e RS92 RM TENUTA CASTELPORZIANO.

Indizione Conferenza di Servizi in applicazione del combinato disposto dal D.P.R. 18 aprile 1994, n. 383 e dall'art. 14-bis della Legge 241/1990.

Amministrazione Proponente: Segretariato Generale della Presidenza della Repubblica – Servizio Patrimonio Immobiliare

Accertamento di conformità urbanistica ex art. 2 del DPR 383/1994

Autorizzazione paesaggistica ex art. 147 e 146 comma 7 del DLgs 42/2004

Con nota n. 7189 del 02/03/2026 pervenuta a questa Direzione Regionale il medesimo giorno al protocollo n. 223255, il Provveditorato Interregionale per le Opere Pubbliche del Ministero delle Infrastrutture e dei Trasporti ha trasmesso gli atti ed elaborati relativi all'intervento in oggetto ed ha contestualmente indetto la Conferenza di Servizi in forma semplificata e in modalità asincrona, in applicazione del combinato disposto del DPR 383/1994 e dell'art. 14 bis della Legge 241/1990.

Con la medesima nota ha inoltre fissato:

- Il termine di 15 gg dal ricevimento della indizione entro il quale richiedere integrazioni documentali o chiarimenti;
- Il termine di 45 gg dal ricevimento della indizione entro il quale rendere le proprie determinazioni.

Premesso

Trattandosi di opere d'interesse statale, la competenza per la procedura di cui al DPR 383/94 è del Provveditorato per le OOPP per il Lazio, l'Abruzzo e la Sardegna che, non ravvisando caratteri di particolare complessità, ha ritenuto poter procedere all'indizione della Conferenza di Servizi decisoria ai sensi dell'art. 14 bis della Legge 241/90, in forma semplificata e in modalità asincrona, sul progetto di fattibilità tecnica ed economica di cui in oggetto.

L'art. 2 (*Accertamento di conformità delle opere di interesse statale*) del DPR 383/94 prevede che (...) *per le opere pubbliche di cui all'articolo 1 del presente regolamento, l'accertamento della conformità alle prescrizioni delle norme e dei piani urbanistici ed edilizi, salvo che per le opere destinate alla difesa militare, è fatto dallo Stato di intesa con la regione interessata, entro sessanta giorni dalla richiesta da parte dell'amministrazione statale competente (...).*



L'art. 147 (Autorizzazione per opere da eseguirsi da parte di Amministrazioni Statali) del Decreto Legislativo 42/2004, prevede che: (...) Qualora la richiesta di autorizzazione prevista dall'art. 146 riguardi opere da eseguirsi da parte di amministrazioni statali, ivi compresi alloggi per il personale militare, l'autorizzazione viene rilasciata in esito ad una conferenza di servizi indetta ai sensi delle vigenti disposizioni di legge in materia di procedimento amministrativo (...).

Descrizione dell'intervento

L'intervento riguarda la realizzazione di n. 2 Stazioni Radio Base TIM all'interno della Tenuta Presidenziale di Castelporziano:

- La Stazione Radio Base "RS92 RM TENUTA CASTELPORZIANO" sarà ubicata sul serbatoio idrico ubicato nella Tenuta di Castel Porziano.



L'impianto di tele-radiocomunicazione sarà costituito da: antenne, apparati tecnologici per la trasmissione e ricezione del segnale radio, cavi coassiali, cavi per energia, flussi telefonici e per la messa a terra.

- La Stazione Radio Base "RMC7 RM TENUTA CASTELPORZIANO" sarà ubicata sulla copertura l'immobile all'interno del compendio presidenziale, distinto al N.C.E.U. del Comune di ROMA al Foglio 1134 Particella 3.



L'impianto sarà ubicato sulla torre della Palazzina principale della Tenuta di Castel Porziano e si trova in un'area a media densità residenziale.

Il progetto prevede l'installazione di una nuova palina per l'aggiunta di un settore e la sostituzione della palina esistente. Si prevede la sostituzione di n. 3 antenne con n. 4 nuove antenne e l'installazione di n. 2 RRU in aggiunta ai n. 6 RRU già presenti.

Aspetti urbanistici

Il vigente PRG di Roma Capitale, approvato con Delibera di Consiglio Comunale n. 18 del 12/02/2008 ai sensi dell'art. 66 bis della LR 38/1999 e smi, classifica le aree d'intervento in "Sistemi e regole: Sistema ambientale - Aree naturali protette: Parchi istituiti e tenuta di Castel Porziano, disciplinato all'art. 69 delle relative NTA.



Negli elaborati gestionali della *Carta per la Qualità (Tav. G1.24)* l'ambito è identificato come: *Parchi Istituiti e tenuta di Castel Porziano*, mentre nelle tavole prescrittive della *Rete Ecologica* le aree oggetto di intervento sono ricomprese nella *Componente Primaria A* dello strumento urbanistico generale.



PRG Vigente

Considerazioni urbanistiche

Per quanto concerne l'aspetto urbanistico dell'opera, secondo quanto contenuto nella documentazione agli atti, l'intervento non comporta la modifica della classificazione urbanistica delle vigenti previsioni del PRG di Roma Capitale approvato con DCC n. 18/2008 ai sensi dell'art. 66 bis della LR 38/1999.

Aspetti Paesaggistici

Le aree oggetto di intervento risultano interessate dalla presenza di beni paesaggistici sia dichiarativi che ricognitivi, di cui all'art. 134 comma 1 lett. "a" e "b" del DLgs 42/2004 e pertanto le stesse sono assoggettate, a seconda della natura del bene presente, alla disciplina di cui al Capo II e III delle NTA del vigente PTPR approvato con DCR n. 5/2021.

L'area di accertamento risulta essere interessata dal vincolo paesaggistico conseguente sia la dichiarazione di interesse pubblico di cui al Decreto Ministeriale del 21/10/1954 (Fascia Costiera – Ostia, Anzio, Nettuno) ed è pertanto sottoposta alla disciplina di tutela del vigente PTPR Approvato con Delibera di Consiglio Regionale n. 5 del 21/04/2021 e pubblicato su BURL n. 56 del 10/06/2021.

La stessa ricade altresì all'interno del perimetro della Riserva Naturale Statale "Parco di Castelporziano" di cui al DP 136/N del 05/05/1999.

L'area interessata in cui ricade l'edificio sopra il quale verrà installata l'antenna RMC7 è interessata dall'ulteriore presenza di un bene paesaggistico di cui all'art. 142 comma 1 lett. "m" del DLgs 42/2004 (aree archeologiche) e sottoposta all'ulteriore modalità di tutela di cui all'art. 42 delle NTA del vigente PTPR.



Stralcio Tavola B del PTPR



Stralcio Tavola A del PTPR



In merito alla classifica dei paesaggi efficace per la presenza le vincolo dichiarativo, si rileva che il vigente PTPR (Tavola A) classifica l'area dell'intervento nel **Paesaggio Naturale** (stazione rb: RS92) e nel **Paesaggio dell'Insediamento Storico Diffuso** (stazione rb: RMC7), disciplinato rispettivamente agli artt. 22 e 32 delle relative NTA.

La disciplina di uso, di tutela e valorizzazione dei paesaggi non consente l'installazione di ripetitori per telecomunicazioni (art. 3 comma 1 lett. e4 del DPR 380); tuttavia, l'intervento risulta derogabile alla vigente normativa paesaggistica per effetto delle disposizioni riportate agli artt. 12 e 14 comma 1 lett. "e" delle Norme del vigente PTPR, che prescrivono:

- **Articolo 12 Autorizzazione per opere pubbliche**
 1. Le opere pubbliche possono essere consentite anche in deroga alle norme del PTPR in assenza di alternative localizzative e/o progettuali, ferma restando la necessità di verificare, in sede di autorizzazione paesaggistica, la compatibilità di dette opere con gli obiettivi di tutela e di miglioramento della qualità del paesaggio individuati dal PTPR per i beni paesaggistici interessati dalle trasformazioni.
 2. Per le opere pubbliche statali si applicano le procedure di cui all'articolo 147 del Codice.
 3. Gli interventi diretti alla tutela della pubblica incolumità o determinati da cause di forza maggiore sono comunque consentiti anche in deroga alle norme del PTPR a condizione che le opere previste siano di assoluta necessità e non siano altrimenti localizzabili e siano previsti il ripristino dello stato dei luoghi ovvero adeguati interventi di riqualificazione e recupero delle opere effettuate.
- **Articolo 14 Interventi sul patrimonio edilizio esistente e sulle infrastrutture. Eliminazione delle barriere architettoniche**
 1. Fermo restando l'obbligo di richiedere l'autorizzazione paesaggistica, fatte salve le ipotesi di cui all'articolo 149 del Codice, nelle zone sottoposte a vincolo sono comunque consentiti, anche in deroga alle disposizioni di cui alle presenti norme ovvero ove non indicati:
 - e) gli adeguamenti funzionali e le opere di completamento delle infrastrutture e delle strutture pubbliche esistenti, ivi compresi gli impianti tecnologici (...)

Il MIC valuta separatamente gli aspetti relativi alla tutela dei beni culturali ai sensi della parte seconda del DLgs 42/2004, ove presenti.

Conclusioni

Per quanto sopra premesso e considerato, nell'ambito degli obiettivi e delle procedure stabilite dall'art. 2 del DPR 383/1994 (ex art. 81 del DPR 616/1977) la scrivente Direzione dà atto dell'esito positivo all'accertamento di conformità al vigente strumento urbanistico di Roma Capitale relativamente al "Lavori di realizzazione delle stazioni radio base TIM denominate RMC7 RM TENUTA CASTELPORZIANO e RS92 RM TENUTA CASTELPORZIANO" e contestualmente ritiene di poter esprimere *PARERE FAVOREVOLE* anche ai sensi e per gli effetti dell'art. 147 del D. Lgs 42/2004.

Il presente parere, espresso unitamente a quello della competente Soprintendenza Archeologia Belle Arti e Paesaggio del Ministero della Cultura, contribuisce alla formazione nell'ambito della Conferenza di Servizi della relativa autorizzazione paesaggistica; lo stesso non costituisce in nessun caso, sanatoria per eventuali opere preesistenti realizzate in assenza di titoli abilitativi, ovvero prima del rilascio del presente, le quali restano pertanto soggette alle disposizioni di cui all'art. 28 (*vigilanza sulle opere di amministrazioni statali*) del DPR 380/2001 e smi.

È fatto salvo il parere di competenza della Soprintendenza Speciale Archeologia, Belle Arti e Paesaggio di Roma in merito alla presenza di vincolo ex art. 10 del DLgs 42/2004.

per il Dirigente dell'Area
Il Direttore Regionale

Rif. vs. prot. n. 0007189 del 02/03/2026
Prot. di acquisizione AUBAC n. 2811 del 02/03/2026

Al Ministero delle Infrastrutture e dei Trasporti
Provveditorato Interregionale per le OO.PP.
per il Lazio, l'Abruzzo e la Sardegna
Via Monzambano, 10 - 00185 Roma
oop.lazio-uff8@pec.mit.gov.it

OGGETTO: C.d.S. n. 771 – Presidenza della Repubblica – Lavori di realizzazione delle stazioni radio base TIM denominate RMC7 RM TENUTA CASTELPORZIANO e RS92 RM TENUTA CASTELPORZIANO.

Amministrazione Proponente: Segretariato Generale della Presidenza della Repubblica – Servizio Patrimonio Immobiliare

Con nota n. 0007189 del 02/03/2026, acquisita in pari data al ns. protocollo con il n. 2811, il Provveditorato in indirizzo ha indetto la Conferenza dei Servizi decisoria, in forma semplificata e modalità asincrona per la realizzazione di n. 2 Stazioni Radio Base TIM, entrambe localizzate all'interno della Tenuta Presidenziale di Castelporziano e poste su infrastrutture esistenti. Con la stessa nota ha altresì comunicato il link istituzionale dove poter prendere visione dei relativi elaborati progettuali.

La prima, la Stazione Radio Base “RMC7 RM TENUTA CASTELPORZIANO”, ubicata sulla torre della Palazzina principale della Tenuta di Castel Porziano, è costituita dalle seguenti parti principali: antenne, parabole, supporti per le antenne, supporti per le parabole, apparati tecnologici per la trasmissione e ricezione del segnale radio, cavi coassiali, cavi energia per l'alimentazione elettrica della stazione, cavi per i flussi telefonici di collegamento alla rete nazionale, cavi per la messa a terra.

Il progetto prevede l'installazione di una nuova palina per l'aggiunta di un settore e la sostituzione della palina esistente. Si prevede la sostituzione di n.3 antenne con n.4 nuove antenne e l'installazione di n.2 RRU in aggiunta ai n.6 RRU già presenti.



**Autorità di bacino distrettuale
dell'Appennino Centrale**



figura tratta dagli elaborati progettuali

La seconda, la Stazione Radio Base “RS92 RM TENUTA CASTELPORZIANO”, sarà realizzata sulla sommità del serbatoio idrico ubicato nella Tenuta di Castel Porziano, sarà costituita dalle seguenti parti principali: antenne, supporti per le antenne, apparati tecnologici per la trasmissione e ricezione del segnale radio, cavi coassiali, cavi energia per l'alimentazione elettrica della stazione, cavi per i flussi telefonici di collegamento alla rete nazionale, cavi per la messa a terra.

Il progetto prevede l'installazione di una nuova palina con relative antenne. Si prevede l'installazione di n.2 nuove antenne e l'installazione di n.4 RRU. Gli apparati TIM di nuova installazione saranno posizionati su un basamento in calcestruzzo di nuova realizzazione, a cura di Areti; per la realizzazione del suddetto basamento sarà avviato un procedimento autorizzativo dedicato.

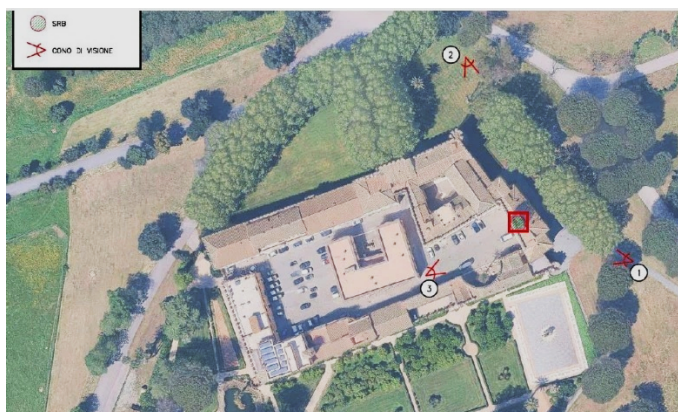

figura tratta dagli elaborati progettuali

Premesso quanto sopra, si comunica che l'area di intervento è ricompresa nei territori disciplinati dal "PAI - Piano di Assetto Idrogeologico - Primo aggiornamento" approvato con DPCM del 10 aprile 2013 e dal "PS5 – Piano Stralcio per il tratto metropolitano del Tevere da Castel Giubileo alla foce - Progetto di Aggiornamento", approvato con DPCM del 10 aprile 2013, entrambi redatti dalla scrivente Autorità di Bacino.

Con l'occasione, si comunica altresì che con le deliberazioni n. 57 e n. 58 del 31 luglio 2025 la Conferenza istituzionale permanente dell'Autorità di bacino distrettuale dell'Appennino centrale, ai sensi degli articoli 63, comma 6, lettera e), 65, comma 7, 66, 67 e 68 del decreto legislativo 3 aprile 2006, n. 152, ha adottato i progetti di Piano di bacino stralcio Assetto Idrogeologico del distretto idrografico dell'Appennino Centrale per la gestione del rischio idraulico da alluvioni (PAI distrettuale idraulico) e per la gestione del rischio da frana (PAI distrettuale Frane) con le relative misure di salvaguardia. Gli avvisi delle avvenute adozioni sono stati pubblicati sulla Gazzetta Ufficiale n. 194 del 22.08.2025 e sulle gazzette regionali dei territori compresi nel distretto.

Ciò premesso, per gli aspetti di competenza, si rileva che dal confronto tra gli elaborati progettuali riferiti all'intervento in oggetto e le tavole dei Piani sopra richiamati non si evincono interferenze con aree definite nel PAI a rischio idrogeologico o con i corridoi fluviali e/ ambientali definiti nel PS5.



figura tratta dal Digital Twin di AUBAC

AUBAC

Premesso quanto sopra, considerato inoltre che l'intervento proposto riguarda il posizionamento nella parte sommitale di infrastrutture già esistenti di alcune apparecchiature per la telecomunicazione, non si rilevano incompatibilità dell'intervento rispetto alla vigente pianificazione di bacino né competenze di questa Autorità all'approvazione dello stesso.

Il funzionario istruttore
Geom. Stefano Pesce

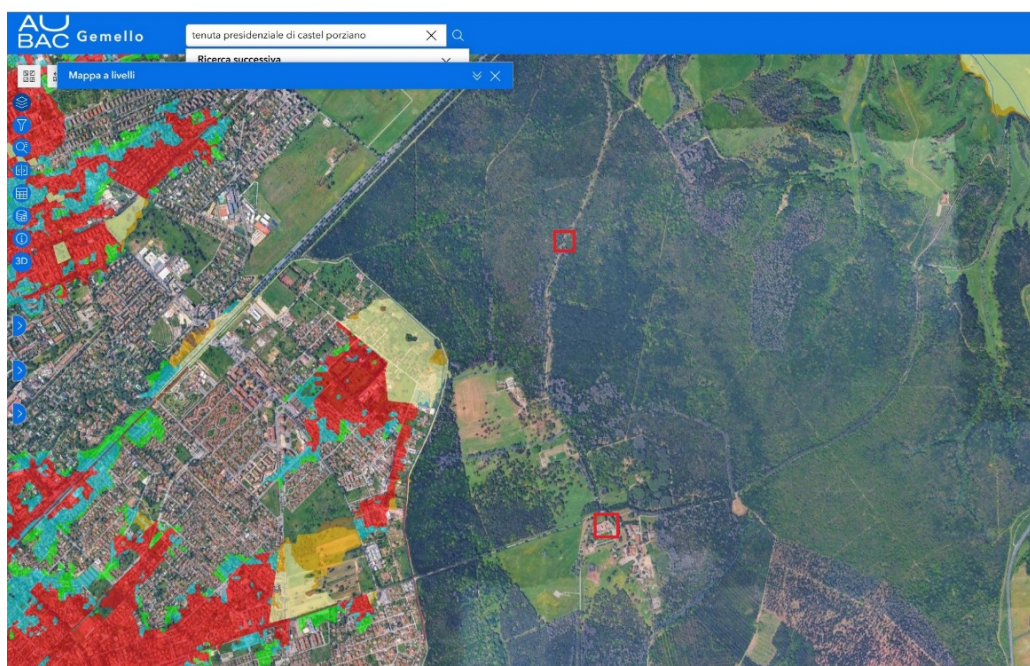
Il Dirigente
Ing. Giovanni Michelazzo
*documento informatico firmato digitalmente
ai sensi del D.Lgs. 82/2005 e ss.mm.ii.*

Roma, data del protocollo

Ministero delle infrastrutture e dei trasporti
Provveditorato interregionale per le opere
pubbliche per il Lazio l'Abruzzo e la Sardegna
Sede centrale di Roma
Via Monzambano 10, 00185, Roma
oop.lazio-uff8@pec.mit.gov.it

Rif. nota prot. n. 7189 del 02-03-2026

Oggetto: C.d.S. n. 771 – Presidenza della Repubblica – Lavori di realizzazione delle stazioni radio base TIM denominate RMC7 RM TENUTA CASTELPORZIANO e RS92 RM TENUTA CASTELPORZIANO. Amministrazione Proponente: Segretariato Generale della Presidenza della Repubblica – Servizio Patrimonio Immobiliare.

Con la nota evidenziata a margine codesto Provveditorato ha comunicato di aver attivato, su richiesta del Segretariato Generale della Presidenza della Repubblica – Servizio Patrimonio Immobiliare, le procedure di cui all'art. 2 del DPR 383/1994 e s.m.i. e di aver indetto una Conferenza di Servizi decisoria, ai sensi dell'art. 14 comma 2 della Legge 241/90, per l'acquisizione di pareri, intese, concerti, nulla osta o altri atti di assenso resi da diverse amministrazioni, per i lavori di cui all'oggetto.

I lavori in oggetto si riferiscono al progetto per l'adeguamento di una Stazione Radio Base (SRB) a servizio della rete del Gestore TIM S.p.A. su infrastruttura esistente. Detto progetto prevede l'installazione di una nuova palina per l'aggiunta di un settore e la sostituzione della palina esistente e la sostituzione di n. 3 antenne con n. 4 nuove antenne e l'installazione di n. 2 Unità radio remota (RRU) in aggiunta alle sei già presenti.

Ciò premesso, per quanto di competenza, la scrivente esprime il proprio assenso ai citati interventi, fermi restando i pareri - nonché il rispetto di ogni eventuale prescrizione - che saranno resi dalle Amministrazioni competenti in materia ambientale, urbanistico-edilizia, paesaggistico-culturale e di sicurezza.

Distinti saluti.

Il Direttore
Massimo Babudri
(Documento firmato digitalmente)



areti SpA a Socio Unico
Pianificazione e Sviluppo Rete
Il Responsabile

Spett.le: Ministero delle Infrastrutture e dei Trasporti

PEC: oopp.lazio-uff8@pec.mit.gov.it

Oggetto: C.d.S. n. 771 – Presidenza della Repubblica – Lavori di realizzazione delle stazioni radio base TIM denominate RMC7 RM TENUTA CASTELPORZIANO e RS92 RM TENUTA CASTELPORZIANO.

Amministrazione Proponente: Segretariato Generale della Presidenza della Repubblica – Servizio Patrimonio Immobiliare

areti SpA a Socio Unico – Pianificazione e Sviluppo Rete esprime, per la parte di competenza, parere di massima favorevole alla realizzazione dell'opera indicata in oggetto, a condizione che sia salvaguardato l'esercizio della rete elettrica. Laddove si rendessero necessari spostamenti e/o adeguamenti degli impianti areti di distribuzione di energia elettrica, dovrà essere presentata formale richiesta ad areti SpA a Socio Unico – Rete – P.le Ostiense, 2 – 00154 Roma.

Dall'analisi dagli elaborati pervenuti si evince la necessità di predisporre nuove utenze elettriche per le quali è necessario aprire le relative pratiche commerciali verso il proprio trader di vendita. Le connessioni di tali utenze alla rete elettrica di distribuzione saranno trattate secondo quanto previsto dalle delibere dell'Autorità di Regolazione per Energia Reti e Ambiente (ARERA). Le planimetrie aggiornate dei sottoservizi e delle linee aeree di distribuzione di energia elettrica potranno essere formalmente richieste ad areti SpA a Socio Unico – Rete – S.G.R. (Sistema Gestione Reti) P.le Ostiense, 2 – 00154 Roma, in alternativa utilizzando il seguente account dedicato di posta elettronica: rilievoreti.sir@aceaspa.it.

Ing. Alessandro Palazzoli



SECRETARIATO GENERALE
DELLA PRESIDENZA DELLA REPUBBLICA

SERVIZIO TENUTA PRESIDENZIALE DI CASTELPORZIANO

Regione Lazio

Direzione Ambiente, Cambiamenti climatici,
Transizione energetica e Sostenibilità, Parchi
Area Protezione e Gestione della Biodiversità
vinca@pec.regione.lazio.it

p.c.

Ministero delle Infrastrutture e dei Trasporti
Provveditorato Interregionale per le opere
pubbliche
oop.lazio-uff8@pec.mit.gov.it

Areti S.p.A.

Ingegneria e Innovazione
U.O. Patrimonio e Servizi Generali
[aretispa@pec.aretispa.it](mailto:areti@pec.aretispa.it)
patrimonio.dist@pec.aceaspa.it

FiberCop S.p.A

aol_roma@fibercop.it

Oggetto: Istanza di Screening di Valutazione di Incidenza Ambientale ai sensi dell'art. 5 del DPR n. 357/97.

Lavori di realizzazione delle stazioni radio base TIM denominate RMC7 RM Tenuta Castelporziano e RS92 RM Tenuta Castelporziano.

Comunicazione di espressione favorevole e del "sentito" ai sensi della procedura di VInCA.

Si fa riferimento alla convocazione della 1^a Conferenza di Servizi decisoria indetta in forma semplificata e in modalità asincrona con vs. Registro Ufficiale n.7189 del 02/03/2026.

RILEVATO che questa Amministrazione è al corrente e agisce d'intesa con FiberCop S.p.A. e Areti S.p.a. in merito alla realizzazione dell'infrastruttura in oggetto;

RILEVATO che l'intervento si configura come un'operazione di rilevante importanza strategica per l'adeguamento e l'evoluzione delle infrastrutture di telecomunicazione della Tenuta presidenziale di Castelporziano;

CONSIDERATO che la realizzazione dell'infrastruttura di telecomunicazione consentirà di migliorare il servizio di telefonia;

PRESO ATTO che l'intervento consiste nella realizzazione delle Stazioni Radio Base denominate RMC7 RM Tenuta Castelporziano e RS92 RM Tenuta Castelporziano;

VISTO il Regolamento attuativo del Piano di Gestione della Riserva Naturale Statale "Tenuta di Castelporziano";

CONSIDERATO che per le ZPS e ZSC coincidenti e/o ricadenti all'interno delle Aree Naturali Protette, le misure di conservazione integrano le misure di salvaguardia previste dal Piano e dal Regolamento di Gestione dell'area stessa;

CONSIDERATO che per quanto riguarda il progetto **RMC7 RM Tenuta Castelporziano**:

- l'intervento di installazione di una stazione radio base non determina interferenze significative sui valori ambientali tutelati dalla Rete Natura 2000;
- tutte le fasi esecutive dell'opera rispetteranno le stagioni riproduttive dell'avifauna presente;
- l'intervento avrà una fase di cantiere limitata nel tempo e reversibile nella quale la produzione di rumore cesserà con il fine lavori;
- l'opera verrà realizzata nella sommità della torre interna del Castello (piazzale dell'orologio);
- l'intervento si inserisce in un'area già sottoposta a rumore delle auto;
- essendo apparati tecnologici installati in quota all'interno di un'area boscata, si avranno limitati impatti visivi e non verrà modificata la visione prospettica dell'area.

CONSIDERATO che per quanto riguarda il progetto **RS92 RM Tenuta Castelporziano**:

- l'intervento di installazione di una stazione radio base non determinerà interferenze significative sui valori ambientali tutelati dalla Rete Natura 2000;
- tutte le fasi esecutive dell'opera rispetteranno le stagioni riproduttive dell'avifauna presente;
- l'intervento avrà una fase di cantiere limitata nel tempo e reversibile nella quale la produzione di rumore e polvere cesserà con il fine lavori;
- l'opera verrà realizzata nelle immediate vicinanze della Via Malafede, strada asfaltata interna alla Tenuta dedicata alla percorrenza di lavoratori, residenti, etc.;
- l'intervento si inserisce in un'area già sottoposta a rumore delle auto;
- essendo apparati tecnologici installati in quota all'interno di un'area boscata, si avranno limitati impatti visivi e non verrà modificata la visione prospettica dell'area.

Tutto ciò premesso si ritiene che l'intervento non determini impatti significativi sullo stato di conservazione delle specie ed habitat di specie di interesse unionale e pertanto si esprime *parere favorevole in merito alla realizzazione in oggetto*, valevole anche come "sentito dell'Ente gestore" previsto dall'iter di VInCA per

progetti che interessano siti Natura 2000 interni ad aree naturali protette di valutazione di incidenza, ai sensi dell'art 5 del DPR n. 357/97.

Il Capo del Servizio
Giulia Bonella



Ministero delle infrastrutture e dei Trasporti
Provveditorato interregionale per le opere pubbliche
Per il Lazio, l'Abruzzo e la Sardegna
Sede Centrale di Roma
oop.lazio-uff8@pec.mit.gov.it

e p.c.

Segretariato Generale della Presidenza della
Repubblica
Servizio Tenuta Presidenziale di Castelporziano
servizio.tenuta.castelporziano@pec.quirinale.it

Direzione generale
Area Coordinamento Autorizzazioni, PNRR e
supporto investimenti
Ufficio Conferenze di Servizi

OGGETTO: Comune di Roma

Lavori di realizzazione delle stazioni radio base TIM denominate RMC7 RM Tenuta Castelporziano e RS92 RM Tenuta Castelporziano.

C.d.S. n. 771 – Presidenza della Repubblica.

Amministrazione Proponente: Segretariato Generale della Presidenza della Repubblica – Servizio Patrimonio Immobiliare

Pronuncia di Screening di Valutazione di Incidenza ai sensi dell'art 5 del DPR 357/97 e s.m.i. e della DGR 938/2022

(ns. rif. 239/2026).

VISTA la legge regionale 18 febbraio 2002 n. 6, e successive modifiche e integrazioni, relativa alla disciplina del sistema organizzativo della Giunta e del Consiglio regionale;

VISTO il regolamento di organizzazione degli uffici e dei servizi della Giunta regionale n. 1 del 6 settembre 2002 e successive modifiche e integrazioni;

VISTA la deliberazione di Giunta regionale 26 giugno 2025, n. 478, con la quale è stato conferito l'incarico di Direttore della Direzione regionale "Programmazione economica, Fondi europei e Patrimonio naturale" al Dott. Paolo Alfarone;

VISTO l'Atto di organizzazione n.G12268 del 19/09/2024 con il quale è stato conferito l'incarico di Dirigente dell'Area "Protezione e gestione della biodiversità" all'Arch. Fabio Bisogni;

VISTO il Decreto Dirigenziale n. G09613 del 24/7/2025 del Direttore Paolo Alfarone con oggetto "Conferimento di delega ex articolo 166 del regolamento regionale 6 settembre n.1/2002 e s.m.i. ai dirigenti della Direzione regionale "Programmazione economica, fondi europei e patrimonio naturale";

VISTO il DPR n. 357/1997 "Regolamento recante attuazione della Direttiva 92/43/CEE relativa alla conservazione degli habitat naturali e seminaturali, nonché della flora e della fauna selvatiche" come modificato dal DPR n. 120/2003;



REGIONE LAZIO

VISTA la DGR n. 612/2011 “Rete Europea Natura 2000: misure di conservazione da applicarsi nelle Zone di protezione Speciale (ZPS) e nelle Zone Speciali di Conservazione (ZSC). Sostituzione integrale della Deliberazione della Giunta Regionale 16 maggio 2008, n. 363, come modificata dalla Deliberazione della Giunta regionale 7 dicembre 2008, n.928”;

VISTA la DGR n. 938/2022 “Approvazione delle linee guida regionali in recepimento delle Linee guida nazionali per la Valutazione di incidenza (VInCA), ai sensi dell’Intesa tra il Governo, le Regioni e le Province autonome di Trento e Bolzano del 28 novembre 2019” e la determinazione n. GI1906 del 12/09/2023 con cui la Regione Lazio ha approvato le Linee guida (LLGG) regionali per la valutazione di incidenza (VInCA) con decorrenza dal 24/09/2023;

PRESO ATTO della nota del Ministero delle infrastrutture e dei Trasporti - Provveditorato interregionale per le opere pubbliche per il Lazio, l’Abruzzo e la Sardegna acquisita al protocollo regionale con n. 223255 del 02/03/2026 ha indetto la 1^a Conferenza di Servizi decisoria, in forma semplificata e in modalità asincrona, sul progetto di fattibilità tecnica ed economica in argomento per l’acquisizione di intese, pareri, autorizzazioni e nulla-osta, comunque nominati, richiesti dalle normative vigenti per il progetto denominato;

CONSIDERATO che il l’area di intervento è totalmente inclusa nel Sito Natura 2000 ZPS Cod. IT6030084 denominata Castel Porziano (Tenuta presidenziale);

VISTA La DGR .n. 498/2019 “Individuazione, ai sensi del DM 17 ottobre 2007 del Ministro dell’Ambiente e della Tutela del Territorio e del Mare, di enti gestori di aree naturali protette regionali come soggetti affidatari della gestione di 38 siti della rete Natura 2000, designati ai sensi della Direttiva 92/43/CEE ‘Habitat’ e della Direttiva 2009/147/CE ‘Uccelli’;

VISTA la DGR n. 305/2018 “Individuazione, ai sensi del DM 17 ottobre 2007 del Ministro dell’Ambiente e della Tutela del Territorio e del Mare, di enti gestori di aree naturali protette regionali come soggetti affidatari della gestione di Zone Speciali di Conservazione (ZSC) designate ai sensi della Direttiva 92/43/CEE “Habitat” e del relativo regolamento di attuazione di cui al DPR 357/97.

PRESO ATTO della documentazione tecnica trasmessa di cui si elenca quella ritenuta funzionale all’espressione del parere:

PREMESSO che l’intervento consiste per quanto riguarda il “*progetto RMC7 RM Tenuta Castelporziano si riferisce all’adeguamento di una stazione radio base del gestore TIM S.p.A. su infrastruttura esistente.*

L’impianto di teleradiocomunicazione è costituito dalle seguenti parti principali: antenne, parabole, supporti per le antenne, supporti per le parabole, apparati tecnologici per la trasmissione e ricezione del segnale radio, cavi coassiali, cavi energia per l’alimentazione elettrica della stazione, cavi per i flussi telefonici di collegamento alla rete nazionale, cavi per la messa a terra.

L’impianto sarà ubicato sulla torre della Palazzina principale della Tenuta di Castel Porziano e si trova in un’area a media densità residenziale.

E per quanto riguarda il progetto RS92 RM Tenuta Castelporziano si riferisce all’installazione di una stazione radio base del gestore TIM S.p.A. su infrastruttura esistente.

L’impianto di teleradiocomunicazione sarà costituito dalle seguenti parti principali: antenne, supporti per le antenne, apparati tecnologici per la trasmissione e ricezione del segnale radio, cavi coassiali, cavi energia per l’alimentazione elettrica della stazione, cavi per i flussi telefonici di collegamento alla rete nazionale, cavi per la messa a terra.

L’impianto sarà ubicato sul serbatoio idrico ubicato nella Tenuta di Castel Porziano e si trova in un’area a bassa densità residenziale.

RITENUTO che l’intervento non sia in contrasto con le misure di conservazione della ZPS contenute nella citata DGR 612 del 16 dicembre 2011;

PRESO ATTO del pronunciamento del Segretariato generale della Presidenza della Repubblica – Servizio Tenuta Presidenziale di Castelporziano, Ente gestore della di Riserva naturale statale ai sensi dell’artt. 5, c. 7 del DPR 357/1997 che con nota prot. 406628 del 16/04/2026 si è espresso positivamente sull’intervento in oggetto dichiarando che “*l’intervento non determini impatti significativi sullo stato di conservazione delle specie ed*



habitat di specie di interesse unionale e pertanto si esprime parere favorevole in merito alla realizzazione in oggetto, valevole anche come “sentito dell’Ente gestore” previsto dall’iter di VInCA per progetti che interessano siti Natura 2000 interni ad aree naturali protette di valutazione di incidenza, ai sensi dell’art 5 del DPR n. 357/97”;

DATO ATTO che la presente istruttoria tecnico-amministrativa è stata effettuata sulla base della sequenza logica e di analisi prevista dal Format “Valutatore” delle Linee Guida nazionali per la Valutazione di Incidenza;

RITENUTO, riprendendo le conclusioni del “Format Valutatore”, che l’intervento non possa generare incidenze significative dirette, indirette e/o cumulative su habitat, habitat di specie e specie di interesse unionale la cui tutela costituisce obiettivo di conservazione del Sito Natura 2000 menzionato e sull’integrità di tale Sito;

VISTA l’art. 38, c. 4quater della L.R. 29/1997 e s.m.i. relativo al sistema sanzionatorio da applicarsi *in assenza o in difformità dalla valutazione di incidenza oppure in contrasto con gli obiettivi specifici di tutela e di conservazione;*

RITENUTO quindi di poter esprimere parere favorevole di *Screening* di valutazione di incidenza, ai sensi dell’art. 5 del DPR n. 357/1997 e delle LLGG VInCA, in quanto è possibile concludere in maniera oggettiva che l’intervento non determinerà incidenza significativa, ovvero non pregiudicherà il mantenimento dell’integrità del Sito con riferimento agli specifici obiettivi di conservazione di habitat e specie.

Tutto ciò premesso

per quanto di competenza, si comunica che l’intervento non deve essere sottoposto ad ulteriori fasi della Procedura di Valutazione di incidenza e, fatto salvo il diritto di terzi, si esprime parere favorevole di Screening ai sensi dell’art. 5 del DPR 357/1997;

Il presente parere è riferito esclusivamente alle competenze di questa Area in materia di Procedura di Valutazione di Incidenza ai sensi del DPR 357/97 e della DGR 938/2022 e non esime il proponente dall’acquisire ulteriori pareri o nulla osta.

Il presente parere ha durata di validità di 5 anni e viene pubblicato nella sezione di valutazione di incidenza del Sito Internet regionale ai fini della trasparenza e informazione del pubblico.

L’Istruttore tecnico
Fabrizio Petrassi

Il Dirigente
Arch. Fabio Bisogni



MINISTERO DELLE INFRASTRUTTURE E DEI TRASPORTI

PROVVEDITORATO INTERREGIONALE
PER LE OPERE PUBBLICHE
per il Lazio l'Abruzzo e la Sardegna

Sede Centrale di Roma

* * * * *

N. di Prot. – **771** All.....

Roma,
Via Monzambano, 10 – 00185 Roma
Tel. 06492352834 – Fax 06492352709
Email cert: oopp.lazio-uff8@pec.mit.gov.it

- Al Ministero della Cultura
Soprintendenza Speciale Archeologia Belle Arti e
Paesaggio di Roma
PEC: ss-abap-rm@pec.cultura.gov.it
- Alla Regione Lazio
Direzione regionale urbanistica e politiche abitative,
pianificazione territoriale, politiche del mare
Area Urbanistica, Copianificazione, Programmazione
Negozziata Roma Capitale e Città Metropolitana
PEC: copian_romacapitale@pec.regione.lazio.it
- Alla Regione Lazio
Direzione regionale lavori pubblici e infrastrutture,
innovazione tecnologica
Area Autorità Idraulica regionale
PEC: vigilanzaidro@pec.regione.lazio.it
- Alla Regione Lazio
Direzione Regionale Programmazione Economica,
Fondi Europei e Patrimonio Naturale
Area Protezione e Gestione della Biodiversità
PEC: vinca@pec.regione.lazio.it
- All' Ente Gestore del Sito Natura 2000 - ZPS Cod.
IT6030084
Riserva Naturale Statale Tenuta Presidenziale di
Castelporziano
Segretariato Generale della Presidenza della
Repubblica
PEC: servizio.tenuta.castelporziano@pec.quirinale.it
- All' ARPA - Agenzia Regionale Protezione
Ambientale del Lazio
Sede territoriale di Roma
PEC: sedediroma@arpalazio.legalmailpa.it
- Alla Città Metropolitana di Roma Capitale
Dipartimento IV – Pianificazione, sviluppo e governo
del territorio
Servizio 1 – Urbanistica e attuazione PTMG
PEC: urbanistica@pec.cittametropolitanaroma.it



ISO 9001
BUREAU VERITAS
Certification



- A Roma Capitale
Dipartimento Programmazione Urbanistica
Direzione Pianificazione Generale
U.O. Piano Regolatore
PEC:
protocollo.programmazioneurbanistica@pec.comune.roma.it
- All' Autorità di Bacino Distrettuale dell'Appennino Centrale
Settore Gestione rischio idraulico
PEC: protocollo@pec.autoritadistrettoac.it
- Al Ministero dell'Interno
Dipartimento dei Vigili del Fuoco del Soccorso Pubblico e della Difesa Civile
Comando Provinciale Vigili del Fuoco Roma
PEC: com.roma@cert.vigilfuoco.it
- Al Ministero della Difesa
Comando Aeronautica Militare Roma
PEC: comaer@postacert.difesa.it
Comando scuole A.M./3° Regione Aerea
Ufficio Territorio e Patrimonio
PEC: aeroscuoleaeroregione3@postacert.difesa.it
- All' ENAC
Direzione operatività aeroporti
PEC: protocollo@pec.enac.gov.it
- All' ASL ROMA 2 – UOC Servizio Interzonale Progetti, Abitabilità, e Acque Potabili
PEC: paap@pec.aslroma2.it
- All' Agenzia del Demanio
Direzione Roma Capitale
PEC: dr_romacapitale@pce.agenziademanio.it
- Ad ACEA ATO 2 S.p.A.
Direzione Operazioni
PEC: acea.ato2@pec.aceaspa.it
- Ad Areti S.p.A.
Pianificazione e Sviluppo Rete
PEC: areti@pec.areti.it
- A SNAM Rete Gas S.p.A.
Distretto Centro Occidentale
PEC: centroguidonia@pec.snam.it
- A FiberCop S.p.A.
PEC: aol_roma@pec.fibercop.it
- A ITALGAS S.p.A.
PEC: romaurbe@pec.italgasreti.it



e, p.c., all' *Amministrazione proponente*
Segretariato Generale della Presidenza della
Repubblica
Servizio Patrimonio Immobiliare
PEC: protocollo.centrale@pec.quirinale.it

A FiberCop S.p.A.
PEC: fibercop.techinfra@pec.fibercop.it

e al Ministero delle Infrastrutture e dei Trasporti
Dipartimento per le opere pubbliche e le politiche
abitative
Direzione Generale per l'edilizia statale e gli interventi
speciali – Divisione 3
PEC: dg.edilizia-div3@pec.mit.gov.it
dip.oopp@pec.mit.gov.it

OGGETTO: C.d.S. n. 771 – Presidenza della Repubblica – Lavori di realizzazione delle stazioni radio base TIM denominate RMC7 RM TENUTA CASTELPORZIANO e RS92 RM TENUTA CASTELPORZIANO.

Amministrazione Proponente: Segretariato Generale della Presidenza della Repubblica – Servizio Patrimonio Immobiliare

PREAVVISO DI CHIUSURA CONFERENZA DI SERVIZI

PREMESSO CHE:

Con nota n. 7189 di prot. del 02/03/2026 questo Provveditorato ha indetto la Conferenza di servizi sull'intervento in oggetto ai sensi dell'art. 2 del DPR 383/1994 e dell'art. 14 comma 2 della Legge 241/90, per l'acquisizione di più pareri, intese, concerti, nulla osta o altri atti di assenso, resi da diverse amministrazioni.

Nel corso dell'istruttoria sono ad oggi pervenuti i pareri di seguito sintetizzati:

- SNAM Rete Gas S.p.A. – Centro di Guidonia, che con nota n. 36 del 03/03/2026, registrata al protocollo di questo Provveditorato con n. 8048 del 06/03/2026. ha comunicato che le opere “*non interferiscono con impianti di proprietà della scrivente Società*”.
- Città metropolitana di Roma Capitale – Dipartimento IV Pianificazione strategica e Governo del territorio – Servizio 1 Pianificazione territoriale, Urbanistica e attuazione del PTPG, che con nota n. 68272 del 18/03/2026, registrata in pari data al protocollo di questo Provveditorato con n. 9697, ha ritenuto “*che l'intervento in oggetto risulti compatibile con le direttive e prescrizioni del PTPG*”.
- Areti S.p.A. - Unità Illuminazione Pubblica, che con nota n. 31325 del 30/03/2026, registrata in pari data al protocollo di questo Provveditorato con n. 11465, ha rilasciato “*parere di massima favorevole*”.
- Regione Lazio - Direzione regionale urbanistica e politiche abitative, pianificazione territoriale, politiche del mare - Area Urbanistica, Copianificazione, Programmazione Negoziata Roma Capitale e Città Metropolitana, che con nota n. 364416 del 03/04/2026, registrata al protocollo di questo Provveditorato con n. 12297 del 07/04/2026, ha dato “*atto dell'esito positivo all'accertamento di conformità al vigente strumento urbanistico di Roma capitale*” e ha ritenuto “*contestualmente di poter esprimere parere favorevole anche ai sensi e per gli effetti dell'art. 147 del D.lgs 42/2004*”.
- Autorità di bacino distrettuale dell'Appennino Centrale – Area Pianificazione e Gestione rischio idraulico, che con nota n. 4841 del 10/04/2026, registrata al protocollo di questo Provveditorato con n. 12984 del 13/04/2026, non ha rilevato “*incompatibilità dell'intervento rispetto alla vigente pianificazione di bacino né competenze di questa Autorità all'approvazione dello stesso*”.



- Agenzia del Demanio – Direzione Roma Capitale, che con nota registrata al protocollo di questo Provveditorato con n. 12981 del 13/04/2026 ha espresso il proprio assenso agli interventi.
- Areti S.p.A. – Pianificazione e Sviluppo Rete, che con nota n. 36327 del 15/04/2026, registrata in pari data al protocollo di questo Provveditorato con n. 13554, ha rilasciato “*parere di massima favorevole alla realizzazione dell’opera in oggetto, a condizione che sia salvaguardato l’esercizio della rete elettrica*”, indicando le modalità operative per la predisposizione delle nuove necessarie utenze elettriche.
- Segretariato Generale della Presidenza della Repubblica – Servizio Tenuta presidenziale di Castelporziano, che con nota registrata al protocollo di questo Provveditorato con 13819 del 16/04/2026, ha espresso “*parere favorevole in merito alla realizzazione in oggetto, valevole anche come «sentito dell’Ente gestore» previsto dall’iter di VInCA per progetti che interessano siti Natura 2000*”.
- Regione Lazio - Direzione regionale Programmazione economica, Fondi europei e Patrimonio naturale - Area Protezione e Gestione della Biodiversità, che con nota n. 417824 del 21/04/2026, registrata in pari data al protocollo di questo Provveditorato con n. 14299, ha comunicato “*che l’intervento non deve essere sottoposto ad ulteriori fasi della Procedura di Valutazione di incidenza*” e ha espresso “*parere favorevole di Screening ai sensi dell’art.5 del DPR 357/1997*”.

Come specificato nella sopra citata nota di indizione, le amministrazioni convocate, “*ai sensi del comma 2 lettera c) dell’art. 14-bis della Legge 241/90, debbono rendere le proprie determinazioni relative alla decisione oggetto della presente conferenza entro il termine di 45 (quarantacinque) giorni a far data dal ricevimento*” della convocazione, “*con le eventuali prescrizioni/condizioni di legge o di atto amministrativo generale o discrezionalmente apposte per la migliore tutela dell’interesse pubblico*”.

Pertanto, essendo scaduti i termini sopra menzionati, ai fini della positiva conclusione del procedimento si invitano le Amministrazioni in indirizzo dalle quali non sono pervenuti riscontri a rilasciare il parere di competenza **entro 10 (dieci)** giorni dal ricevimento della presente; scaduto tale termine, ai sensi dell’art. 14 bis co. 4 della L. 241/1990, si considererà acquisito l’assenso senza condizioni sull’intervento in oggetto e si procederà all’adozione del Provvedimento d’Intesa Stato-Regione.

Tramite il seguente link è possibile accedere agli elaborati progettuali: [PROGETTO SRB TIM RMC7 e RS92_Cds](#)

IL RESPONSABILE DEL PROCEDIMENTO
Arch. Alessia Costa

VISTO: IL DIRIGENTE
Arch. Demetrio Beatino

L’estensore: Arch. Luca Rijtano





Ministero della Cultura

SOPRINTENDENZA SPECIALE ARCHEOLOGIA
BELLE ARTI E PAESAGGIO DI ROMA

**MINISTERO DELLE INFRASTRUTTURE
E DEI TRASPORTI
PROVVEDITORATO INTERREGIONALE
PER LE OPERE PUBBLICHE
per il Lazio l'Abruzzo e la Sardegna
Sede Centrale di Roma
Via Monzambano, 10 – 00185 Roma
oopp.lazio-uff8@pec.mit.gov.it**

p.c.

**SEGRETARIATO GENERALE DELLA
PRESIDENZA DELLA REPUBBLICA**
servizio.tenuta.castelporziano@pec.quirinale.it
servizio.patrimonio@pec.quirinale.it

OGGETTO: Tenuta Presidenziale di Castelporziano – C.d.S. n. 771 – Presidenza della Repubblica – Lavori di realizzazione delle stazioni radio base TIM denominate RMC7 RM TENUTA CASTELPORZIANO e RS92 RM TENUTA CASTELPORZIANO.

**La Riserva Naturale Statale di Castelporziano è istituita con D. M. 12/05/1999 (G.U. 23/01/2001, n.18).
Immobile soggetto a tutela ope legis ai sensi della parte II del D.lgs. 42/2004 e ss.mm.ii.**

Richiedente: MINISTERO DELLE INFRASTRUTTURE E DEI TRASPORTI PROVVEDITORATO INTERREGIONALE PER LE OPERE PUBBLICHE per il Lazio l'Abruzzo e la Sardegna Sede Centrale di Roma
IL PROVVEDITORE Dott. Ing. Vittorio RAPISARDA FEDERICO

RUP: Dott. Arch. Alessia Costa

Progettazione: Arch. Emanuele Perrone

Richiesta Autorizzativa ai sensi dell'Art. 146 del D.lgs. 42/2004

Con nota acquisita agli atti con **prot. 12834-A in data 02/03/2026**, il Ministero delle infrastrutture e dei trasporti - Dipartimento per le opere pubbliche e le politiche abitative in applicazione del combinato disposto dal D.P.R. 18 aprile 1994, n. 383 e dall'art. 14-bis della Legge 241/90, così come modificata dall'art. 1, comma 1, del D.lgs. 30 giugno 2016, n. 127 e dall'art.13, del D.L. 16 luglio 2020, n. 76, come convertito dalla Legge 11 settembre 2020, n. 120, come integrato dall'art. 10, comma 4, del D.L. 14 marzo 2025, n. 25, ha indetto la 1^a Conferenza di Servizi decisoria, in forma semplificata e in modalità asincrona, sul progetto di *fattibilità tecnica ed economica in argomento per l'acquisizione di intese, pareri, autorizzazioni e nulla-osta, comunque nominati, richiesti dalle normative vigenti per il progetto denominato - Presidenza della Repubblica – Lavori di realizzazione delle stazioni radio base TIM denominate RMC7 RM TENUTA CASTELPORZIANO e RS92 RM TENUTA CASTELPORZIANO.*

Contestualmente sono stati resi disponibili in formato digitale, al seguente link *PROGETTO SRB TIM RMC7 e RS92_Cds* - gli elaborati di progetto e la documentazione di corredo dell'intervento riguardante - Progetto per l'installazione di una stazione radio base per telefonia cellulare a servizio del gestore Tim S.P.A. su infrastruttura esistente.

Questo Istituto partecipa alla Conferenza di Servizi nell'esercizio delle proprie competenze come amministrazione preposta alla tutela paesaggistica monumentale e archeologica del patrimonio culturale ai sensi D. Lgs. 22 gennaio 2004, n. 42.



SOPRINTENDENZA SPECIALE ARCHEOLOGIA, BELLE ARTI E PAESAGGIO DI ROMA
Piazza dei Cinquecento 67- 06480201
PEC: ss-abap-rm@pec.cultura.gov.it
PEO: ss-abap-rm@cultura.gov.it

Viste le proposte progettuali relative ai lavori di realizzazione delle stazioni radio base del gestore TIM S.p.A., denominate “RMC7 RM Tenuta Castelporziano” e “RS92 RM Tenuta Castelporziano”, si evince dal progetto e dalle relazioni tecniche che le suddette stazioni radio saranno realizzate in due distinti siti all’interno della Tenuta di Castelporziano, come di seguito descritto:

– Stazione Radio Base “RMC7 RM Tenuta Castelporziano”

Il progetto riguarda l’adeguamento di una stazione radio base su infrastruttura esistente. L’impianto di teleradiocomunicazione sarà costituito dalle seguenti componenti principali: antenne, parabole, relativi supporti, apparati tecnologici per la trasmissione e la ricezione del segnale radio, cavi coassiali, cavi di alimentazione elettrica, cavi per i flussi telefonici di collegamento alla rete nazionale, nonché sistemi di messa a terra. L’impianto sarà installato sulla torre della palazzina principale della Tenuta di Castelporziano;

– Stazione Radio Base “RS92 RM Tenuta Castelporziano”

Il progetto concerne l’installazione di una stazione radio base su infrastruttura esistente. L’impianto di teleradiocomunicazione sarà composto da antenne, relativi supporti, apparati tecnologici per la trasmissione e la ricezione del segnale radio, cavi coassiali, cavi di alimentazione elettrica, cavi per i collegamenti telefonici alla rete nazionale, nonché sistemi di messa a terra. L’impianto sarà ubicato su un serbatoio idrico all’interno della Tenuta di Castelporziano, in un’area a bassa densità residenziale situata in Via di Malafede snc, nel Comune di Roma.

Preso atto che dal punto di vista urbanistico, trattandosi di un “Impianto di Telecomunicazione”, l’intervento si configura come opera di Pubblica utilità (D.P.R. 29 Marzo 1973 n° 156). In relazione alla L. 13/89 (accesso ai portatori di handicap), l’impianto viene utilizzato unicamente da personale specializzato nelle sole operazioni di manutenzione le cui funzioni non possono essere svolte da personale con ridotte capacità motorie e pertanto dette prescrizioni sono derogabili ai sensi del D.M. 14/06/89 n.235 art. 7.4;

Considerato che i due interventi proposti, sviluppati mediante progetto di fattibilità tecnico-economica, relativi alle stazioni radio base TIM, risultano finalizzati al potenziamento del sistema impiantistico di telecomunicazione della Tenuta di Castelporziano;

Per tutto quanto sopra esposto, esaminata tutta la documentazione, questa Soprintendenza esprime assenso ai sensi dell’art. 146 del Codice, al progetto di *fattibilità tecnica ed economica per il progetto denominato - Presidenza della Repubblica – Lavori di realizzazione delle stazioni radio base TIM denominate RMC7 RM TENUTA CASTELPORZIANO e RS92 RM TENUTA CASTELPORZIANO, con le seguenti prescrizioni:*

In merito alla Stazione Radio Base “RS92 RM Tenuta Castelporziano, l’installazione degli apparati dovrà avvenire nel rispetto dei caratteri architettonici e materici del manufatto esistente, evitando alterazioni percettibili della sagoma e del profilo della torre. Le antenne, le parabole e i relativi supporti dovranno essere collocati in modo tale da ridurre al minimo l’impatto visivo, privilegiando soluzioni di integrazione architettonica e mimetizzazione, anche mediante l’impiego di colorazioni coerenti con quelle del manufatto; Inoltre dovrà essere evitata qualsiasi installazione che determini emergenze visive incongrue rispetto al contesto paesaggistico e storico-ambientale della Tenuta. Tutti gli apparati tecnologici accessori, nonché i cablaggi e i sistemi di alimentazione, dovranno essere opportunamente schermati o alloggiati in vani tecnici non visibili, al fine di garantire il decoro complessivo del sito.

Eventuali interventi sulle superfici della torre dovranno essere limitati allo stretto necessario e realizzati con tecniche e materiali compatibili con quelli originari, nel rispetto dei principi di reversibilità e minima invasività.

IL SOPRINTENDENTE SPECIALE
Dott.ssa Daniela Porro

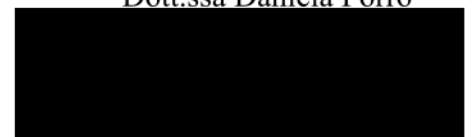

AM/RC



Al Ministero delle Infrastrutture e dei Trasporti
Provveditorato Interregionale per le Opere Pubbliche
per il Lazio, l'Abruzzo e la Sardegna
Sede Centrale di Roma
Via Monzambano, 10
00185 Roma (RM)
Pec: oopp.lazio-uff8@pec.mit.gov.it

e p.c. Alla Regione Lazio - Direzione Generale
Area Coordinamento Autorizzazioni, PNRR e
Supporto Investimenti
Via Rosa Raimondi Garibaldi 7
00145 Roma (RM)
Pec: conferenzediservizi@pec.regione.lazio.it

Al Direttore Regionale ad interim
Sede

OGGETTO: C.d.S. n. 771 - Presidenza della Repubblica - Lavori di realizzazione delle stazioni radio base TIM denominate RMC7 RM Tenuta Castelporziano e RS92 RM Tenuta Castelporziano. Amministrazione Proponente: Segretariato Generale della Presidenza della Repubblica - Servizio Patrimonio Immobiliare. - **Preavviso di chiusura Conferenza di Servizi.** -

Rif. note:

- Prot. n. 7189 del 02/03/2026 (Registro Ufficiale della Regione Lazio n. 0223255 del 02.03.2026);
- Prot. n. 14516 del 22/04/2026 (Registro Ufficiale della Regione Lazio n. 0423542 del 22.04.2026).

Con la nota protocollo n. 7189 del 02/03/2026, acquisita in medesima data con protocollo regionale n. 223255, codesto Provveditorato Interregionale per le Opere Pubbliche per il Lazio, l'Abruzzo e la Sardegna, del Ministero delle Infrastrutture e dei Trasporti, ha indetto la conferenza di servizi decisoria ex art. 14-bis, della legge n. 241/1990, in forma semplificata ed in modalità asincrona, in merito all'approvazione del progetto di fattibilità tecnica ed economica, promosso dalla Presidenza della Repubblica, relativo ai lavori per la realizzazione delle stazioni radio base TIM denominate RMC7 e RS92 all'interno della Tenuta di Castel Porziano, ricadente nel territorio del Comune di Roma, Municipio X, località Via di Malafede, s.n.c., per il quale si chiede il rilascio dei relativi atti di assenso alle varie Amministrazioni chiamate ad esprimersi sulle progettate opere.

Con la successiva nota prot. n. 14516 del 22/04/2026, acquisita in medesima data con regionale n. 0423542, codesto Provveditorato Interregionale per le Opere Pubbliche per il Lazio, l'Abruzzo e la Sardegna, ha dato comunicazione di preavviso di chiusura della Conferenza di Servizi con contestuale invito alle Amministrazioni dalle quali non sono ancora pervenuti riscontri a rilasciare il parere di competenza entro 10 (dieci) giorni dal ricevimento della medesima comunicazione,

scaduto tale termine, ai sensi dell'art. 14 bis co. 4 della Legge n. 241/1990, si considererà acquisito l'assenso senza condizioni sull'intervento in oggetto e si procederà all'adozione del Provvedimento d'Intesa Stato – Regione.

Ciò posto e doverosamente premesso, la documentazione progettuale posta all'esame della conferenza “*de qua*” è resa disponibile e reperibile, in forma digitale, presso uno specifico link, per lo scopo predisposto, riportato nelle sopra richiamate note.

Dalla disamina istruttoria della documentazione di progetto, prodotta dalla Presidenza della Repubblica, emerge, per sintesi di esposizione, quanto segue.

- Il presente progetto si riferisce all'intervento che si prefigge la realizzazione di n. 2 Stazioni Radio Base TIM all'interno della Tenuta Presidenziale di Castelporziano.
- **Stazione Radio Base “RS92 RM TENUTA CASTELPORZIANO”**
 - La Stazione Radio Base in oggetto è ubicata nel territorio del Municipio X del Comune di Roma, in Via di Malafede s.n.c., località “Tenuta Castel Porziano”.
 - Il progetto si riferisce all'installazione di una stazione radio base del gestore TIM S.p.A. su infrastruttura esistente.
 - L'impianto di tele radio comunicazione sarà costituito dalle seguenti parti principali: antenne, supporti per le antenne, apparati tecnologici per la trasmissione e ricezione del segnale radio, cavi coassiali, cavi energia per l'alimentazione elettrica della stazione, cavi per i flussi telefonici di collegamento alla rete nazionale, cavi per la messa a terra.
 - L'impianto sarà ubicato sul serbatoio idrico ubicato nella Tenuta di Castel Porziano e si trova in un'area a bassa densità residenziale.
 - L'intervento si riferisce ad un progetto per l'installazione di SRB a servizio della rete del Gestore TIM S.p.A. su infrastruttura esistente.
 - Il progetto prevede l'installazione di una nuova palina con relative antenne. Si prevede l'installazione di n. 2 nuove antenne e l'installazione di n. 4 RRU.
 - Gli apparati TIM di nuova installazione saranno posizionati su un basamento in calcestruzzo di nuova realizzazione, a cura di Areti; per la realizzazione del suddetto basamento sarà avviato un procedimento autorizzativo dedicato.
- **Stazione Radio Base “RMC7 RM TENUTA CASTELPORZIANO”**
 - La Stazione Radio Base in oggetto è ubicata nel territorio del Municipio X del Comune di Roma, in Via Cristoforo Colombo s.n.c., località “Tenuta Presidente della Repubblica”, su di un immobile distinto al N.C.E.U. del Comune di Roma, al Foglio n. 1134, particella n. 3.
 - Il progetto si riferisce all'adeguamento di una stazione radio base del gestore TIM S.p.A. su infrastruttura esistente.
 - L'impianto di tele radio comunicazione sarà costituito dalle seguenti parti principali: antenne, parabole, supporti per le antenne, supporti per parabole, apparati tecnologici per la trasmissione e ricezione del segnale radio, cavi coassiali, cavi energia per l'alimentazione elettrica della stazione, cavi per i flussi telefonici di collegamento alla rete nazionale, cavi per la messa a terra.
 - L'impianto sarà ubicato sulla torre della Palazzina principale della Tenuta di Castel Porziano e si trova in un'area a media densità residenziale.



DIREZIONE REGIONALE TRASPORTI, MOBILITA', TUTELA DEL TERRITORIO E AUTORITA' IDRAULICA, DEMANIO
E PATRIMONIO
AREA AUTORITA' IDRAULICA REGIONALE

- L'intervento si riferisce ad un progetto per l'adeguamento di SRB a servizio della rete del Gestore TIM S.p.A. su infrastruttura esistente.
- Il progetto prevede l'installazione di una nuova palina per l'aggiunta di un settore la sostituzione della palina esistente. Si prevede la sostituzione di n. 3 antenne con n. 4 nuove antenne e l'installazione di n. 2 RRU in aggiunta ai n. 6 RRU già presenti.

Il progetto in esame, riguardante la realizzazione di impianti tecnologici all'interno della Tenuta di Castel Porziano, viene altresì corredato anche da relazioni di supporto, a tale scopo redatte, comprensive di studi, valutazioni ed analisi degli aspetti riferiti all'ambito territoriale dove si colloca l'intervento "*de quo*", andando a descrivere l'ammissibilità delle attività di progetto sotto il profilo vincolistico a cui esse soggiacciono, nei diversi contesti, con particolare attenzione a quelli ambientali, analizzandone le condizioni di sicurezza.

Detto ciò, giova preliminarmente rappresentare che la normativa nazionale e regionale vigente in materia di "Difesa del Suolo", conferisce nel novero dei compiti di questa Area regionale, in qualità di Autorità Idraulica preposta, l'esercizio delle funzioni finalizzate alla prevenzione e alla tutela del territorio dal rischio idraulico ed a garantire la funzionalità del bacino idrografico di competenza regionale individuato con D.G.R.L. n. 5079 del 12.10.1999, secondo gli indirizzi generali del R.D. n. 523 del 25 luglio 1904 e del R.D. n. 2669 del 09.12.1937 e della normativa ad essi correlata, quali i Piani di Bacino.

L'esame cartografico del progetto in riferimento permette di accertare che non si rilevano interferenze degli interventi "*de quibus*", con il reticolo idraulico di competenza dell'Area in intestazione, come meglio esplicitato nella già menzionata D.G.R. n. 5079 del 12.10.1999, che definisce le tratte chilometriche dei singoli corsi d'acqua, nonché delle aste principali ricadenti sotto la giurisdizione specifica della scrivente.

Tale circostanza, solleva la scrivente Area Autorità Idraulica Regionale, da competenze specifiche in seno alla conferenza di servizi che ci occupa, nel dover esprimere il proprio Nulla Osta, ai sensi e per gli effetti del R.D. 25 luglio 1904, n. 523 e della Pianificazione di Bacino attinente.

Tanto si doveva in riscontro alla Conferenza di Servizi in epigrafe, restando a disposizione per ogni ulteriore chiarimento.

Il Dirigente
Ing. Giorgio PINESCHI

Estensore: Geom. Piero MARRO FILOSA

A FiberCop S.p.A.
via PEC: fibercopspace@pec.fibercop.it

e p.c.
ENAV SPA Operations
via PEC: protocollogenerale@pec.enav.it

Aeroporti di Roma S.p.A.
via PEC: aeroportidiromaspa@pec.adr.it

Aeronautica Militare
Comando III Regione Aerea
via PEC: aeroscuoleaeroregione3@postacert.difesa.it

ENAC Ufficio Fatturazione

Oggetto: MWEB_2025_2158Ver.1 - Istanza di valutazione Palo/Antenna di proprietà FiberCop S.p.A. nel Comune di ROMA (RM), in località Via di Malafede, snc – Tenuta di Castelporziano - Comunicazione conclusione del procedimento ex art. 2 co.1 L. 241/90.

Riferimento: A) ENAC-PROT-01/04/2026-0054300-A
B) MWEB_2025_2158Ver.1
C) ENAV/0039557/03/04/2026/U/OPS/ORT/ADM/AAD/OSC

Si fa riferimento alla nota, rif. A), dell'istanza presentata dal Proponente con riguardo all'intervento di cui al modello web, rif. nota B), che, per pronto riscontro, si allega alla presente.

Sulla base di quanto previsto al cap. 4 del Regolamento ENAC per la Costruzione e l'Esercizio degli Aeroporti "valutazione e limitazione ostacoli", visto il parere formulato da ENAV SPA con la nota rif. C), nonché in esito all'istruttoria valutativa condotta dalla scrivente Direzione, si comunica la conclusione del procedimento in parola ex art. 2 co.1 L. 241/90, in quanto, considerata la posizione, le caratteristiche e la tipologia di quanto proposto, non sussiste pertanto un interesse di carattere aeronautico.

Si comunica quanto sopra, fermo restando quanto di competenza dell'Aeronautica Militare in materia demaniale, di procedure strumentali di volo e di volo a bassa quota (rif. circolare allegata al foglio n. 146/394/4422 del 09/08/2000).

Le prestazioni relative alla presente attività saranno poste a carico di codesta Società con fatturazione diretta in favore dell'ENAC per le attività istituzionali, ai sensi del Regolamento delle Tariffe dell'ente.

Distinti saluti.

Il Responsabile Ufficio
Attività Infrastrutturali e Operatività Lazio
Ing. Flavia Bellacicco
(documento informatico firmato digitalmente
ai sensi dell'art. 24 D. Lgs. 82/2005 e ss.mm.ii.)

Professionista incaricato: Castellini Silvia

A FiberCop S.p.A.
via PEC: fibercopspace@pec.fibercop.it

e p.c.
ENAV SPA Operations
via PEC: protocollogenerale@pec.enav.it

Aeroporti di Roma S.p.A.
via PEC: aeroportidiromaspa@pec.adr.it

Aeronautica Militare
Comando III Regione Aerea
via PEC: aeroscuoleaeroregione3@postacert.difesa.it

ENAC Ufficio Fatturazione

Oggetto: MWEB_2025_2161Ver.1 - Istanza di valutazione Palo/Antenna nel Comune di ROMA (RM), in località Via Cristoforo Colombo - C/o Tenuta Presidente della Repubblica - Comunicazione conclusione del procedimento ex art. 2 co.1 L. 241/90.

Riferimento: A) ENAC-PROT-10/04/2026-0058617-A
B) MWEB_2025_2161Ver.1
C) ENAV/0033722/23/03/2026/U/OPS/ORT/ADM/AAD/OSC

Si fa riferimento alla nota, rif. A), dell'istanza presentata dal Proponente con riguardo all'intervento di cui al modello web, rif. nota B), che, per pronto riscontro, si allega alla presente.

Sulla base di quanto previsto al cap. 4 del Regolamento ENAC per la Costruzione e l'Esercizio degli Aeroporti "valutazione e limitazione ostacoli", visto il parere formulato da ENAV SPA con la nota rif. C), nonché in esito all'istruttoria valutativa condotta dalla scrivente Direzione, si comunica la conclusione del procedimento in parola ex art. 2 co.1 L. 241/90, in quanto, considerata la posizione, le caratteristiche e la tipologia di quanto proposto, non sussiste pertanto un interesse di carattere aeronautico.

Si comunica quanto sopra, fermo restando quanto di competenza dell'Aeronautica Militare in materia demaniale, di procedure strumentali di volo e di volo a bassa quota (rif. circolare allegata al foglio n. 146/394/4422 del 09/08/2000).

Le prestazioni relative alla presente attività saranno poste a carico di codesta Società con fatturazione diretta in favore dell'ENAC per le attività istituzionali, ai sensi del Regolamento delle Tariffe dell'ente.

Distinti saluti.

Il Responsabile Ufficio
Attività Infrastrutturali e Operatività Lazio
Ing. Flavia Bellacicco
(documento informatico firmato digitalmente
ai sensi dell'art. 24 D. Lgs. 82/2005 e ss.mm.ii.)

Professionista incaricato: Castellini Silvia

*Dipartimento Pressioni sull'Ambiente
Servizio Sezione Provinciale di Roma
Unità Controlli 2*

PEC: sedediroma@arpalazio.legalmailpa.it

*Responsabile del procedimento: Ing. Maila Strappini
Referente per quanto comunicato: Ing. Enrico Grillo
Tel.: 06/72961508 - Fax: 06/72961808
E-mail: enrico.grillo@arpalazio.it*

*Rif. Arpa: prot. n. 14151 del 04/03/2026
Rif. Telecom Italia S.p.A.: prot. n. - del -*

A ROMA CAPITALE

protocollo.programmazioneurbanistica@pec.comune.roma.it

*Alla Soc. Telecom Italia S.p.A.
Via della Bufalotta 241, Roma*

PEC: fibercop.techinfra@pec.fibercop.it

Oggetto: NRG 18480/2026/EG - Trasmissione del parere per l'istanza ex art. 44 (già art. 87) del D.Lgs. 1 Agosto 2003 n. 259 e ss.mm.ii., relativa all'impianto di telecomunicazioni della Soc. Telecom Italia S.p.A., RMC7 RM TENUTA CASTELPORZIANO, Via Cristoforo Colombo - c/o Tenuta Presidente della Repubblica snc, ROMA CAPITALE.

In riferimento all'istanza presentata in oggetto, formulata per conto della Società Telecom Italia S.p.A. ed indicata a margine della presente, si invia in allegato il parere tecnico preventivo, comprensivo della scheda tecnica dell'impianto, di competenza di questa Agenzia, redatto sulla base della documentazione tecnica presentata per conto della Società Telecom Italia S.p.A.

La Società Telecom Italia S.p.A. dovrà comunicare la data di attivazione dell'impianto nonchè ottemperare alle eventuali prescrizioni descritte nell'allegato parere tecnico preventivo che costituisce parte integrante e sostanziale del presente atto.

Al fine dell'aggiornamento della base dati degli impianti installati, si prega Codesto Comune di comunicare alla scrivente Agenzia l'esito della richiesta di autorizzazione.

Si specifica inoltre che l'allegato parere tecnico preventivo annulla e sostituisce ogni eventuale parere rilasciato in precedenza per l'impianto in questione e che l'esercizio dell'impianto in oggetto è subordinato al rilascio di apposita concessione ministeriale per i diritti di uso delle frequenze per i servizi della telefonia e della banda larga mobile.

Si rappresenta infine che, ai sensi dell'art. 44 comma 11 del D.Lgs. 1 Agosto 2003 n. 259, le opere debbono essere realizzate, a pena di decadenza, entro il termine perentorio di dodici mesi dalla ricezione del provvedimento autorizzatorio espresso, ovvero dalla formazione del silenzio-assenso.

SEDE LEGALE

Rieti - Via Garibaldi, 114 - 02100
Tel. +39 0746.267.201/0746.49.12.07 - Fax +39 0746.25.32.12
E-mail: direzione.gen@arpalazio.it
PEC: direzione.centrale@arpalazio.legalmailpa.it
C.F. 97172140580 - P. IVA 00915900575

SEDI TERRITORIALI

Frosinone: Via Armando Fabi, 212 - 03100 - Tel. 0775.81.67.00
Latina: Via Mario Siciliano, 1 - 04100 - Tel. 0773.49.21.11
Rieti: Via salaria per L'Aquila, 6/8 - 02100 - Tel. 0746.256.620
Roma: Via Giuseppe Saredo, 52 - 00173 - Tel. 06.72.961
Viterbo: Via Monte Zebio, 17 - 01100 - Tel. 0761.29.271

Il Responsabile del Servizio
Ing. Maila Strappini

SEDE LEGALE

Rieti - Via Garibaldi, 114 - 02100
Tel. +39 0746.267.201/0746.49.12.07 - Fax +39 0746.25.32.12
E-mail: direzione.gen@arpalazio.it
PEC: direzione.centrale@arpalazio.legalmailpa.it
C.F. 97172140580 - P. IVA 00915900575

SEDI TERRITORIALI

Frosinone: Via Armando Fabi, 212 - 03100 - Tel. 0775.81.67.00
Latina: Via Mario Siciliano, 1 - 04100 - Tel. 0773.49.21.11
Rieti: Viaalaria per L'Aquila, 6/8 - 02100 - Tel. 0746.256.620
Roma: Via Giuseppe Saredo, 52 - 00173 - Tel. 06.72.961
Viterbo: Via Monte Zebio, 17 - 01100 - Tel. 0761.29.271

PARERE TECNICO PREVENTIVO RELATIVO ALLA ISTANZA EX ART. 44 DEL D.LGS. 01/08/2003 N. 259 E SS.MM.II., PRESENTATA PER CONTO DELLA SOC. Telecom Italia S.p.A. PER L'INSTALLAZIONE/MODIFICA DI UN IMPIANTO DI TELECOMUNICAZIONI RM TENUTA CASTELPORZIANO, Via Cristoforo Colombo - c/o Tenuta Presidente della Repubblica snc, ROMA CAPITALE

Rif. Prot. ARPA n. 14151 in data 04/03/2026 - Nrg n. 18480 data 2026

In esito alla richiesta di parere relativa all'impianto di telecomunicazioni sopra specificato,

PREMESSO

che la Legge quadro n. 36 del 22/02/2001 sulla protezione dalle esposizioni a campi elettrici, magnetici ed elettromagnetici ha introdotto i limiti di esposizione, i valori di attenzione e gli obiettivi di qualità,

che con il Decreto del Presidente del Consiglio dei Ministri 08/07/2003 sono stati fissati i limiti di esposizione, i valori di attenzione e gli obiettivi di qualità previsti dalla suddetta Legge 36/2001,

che con il D.Lgs. n. 259 del 01/08/2003 sono stati disciplinati i procedimenti autorizzatori relativi alle infrastrutture di comunicazione elettronica per impianti radioelettrici,

che con la Legge n. 221 del 17/12/2012 sono state apportate modifiche ai succitati DPCM 08/07/2003 e D.Lgs. 259/03,

che la Legge n. 221 del 17/12/2012 ha introdotto e demandato alla emanazione di apposite linee guida predisposte dall'ISPRA e dal sistema agenziale ARPA/APPA, la definizione delle modalità di fornitura dei dati di potenza da parte degli operatori, dei fattori di riduzione della potenza da applicare nelle stime previsionali, dei valori di assorbimento del campo elettromagnetico da parte delle strutture degli edifici e delle pertinenze esterne con dimensioni abitabili,

che il Decreto del Ministero dell'Ambiente e della Tutela del Territorio e del Mare 02/12/2014, in applicazione a quanto previsto dalla Legge 221 del 17/12/2012 ha definito:

- le modalità di fornitura all'ISPRA e alle ARPA/APPA dei dati di potenza degli impianti,
- i fattori di riduzione della potenza da applicare nelle stime previsionali per tener conto della variabilità temporale dell'emissione degli impianti nell'arco delle 24 ore,

che il Decreto del Ministero dell'Ambiente e della Tutela del Territorio e del Mare 05/10/2016, in applicazione a quanto previsto dalla Legge 221 del 17/12/2012, ha definito i valori di assorbimento del campo elettromagnetico da parte delle strutture degli edifici,

che il Decreto del Ministero dell'Ambiente e della Tutela del Territorio e del Mare 07/12/2016, in applicazione a quanto previsto dalla Legge 221 del 17/12/2012, ha definito le pertinenze esterne con dimensioni abitabili,

SEDE LEGALE

Rieti - Via Garibaldi, 114 - 02100
Tel. +39 0746.267.201/0746.49.12.07 - Fax +39 0746.25.32.12
E-mail: direzione.gen@arpalazio.it
PEC: direzione.centrale@arpalazio.legalmailpa.it
C.F. 97172140580 - P. IVA 00915900575

SEDI TERRITORIALI

Frosinone: Via Armando Fabi, 212 - 03100 - Tel. 0775.81.67.00
Latina: Via Mario Siciliano, 1 - 04100 - Tel. 0773.49.21.11
Rieti: Viaalaria per L'Aquila, 6/8 - 02100 - Tel. 0746.256.620
Roma: Via Giuseppe Saredo, 52 - 00173 - Tel. 06.72.961
Viterbo: Via Monte Zebio, 17 - 01100 - Tel. 0761.29.271

nel caso di utilizzazione per permanenze non inferiori a quattro ore continuative giornaliere,

che la Delibera SNPA n. 88 del 12/11/2020 "Criteri per la valutazione delle domande di autorizzazione all'installazione di impianti di reti di comunicazione elettronica con antenne mMIMO/AASs - novembre 2020" ha stabilito le informazioni minime che gli operatori devono fornire all'ISPRA e alle ARPA/APPA ai fini dell'espressione del parere tecnico di competenza nell'ambito del procedimento amministrativo per il rilascio dell'autorizzazione, relativamente all'impatto elettromagnetico generato da impianti di telefonia mobile con antenne mMIMO/AASs,

che i suddetti criteri sono stati elaborati tenendo conto delle indicazioni fornite dal Technical Report IEC TR 62669:2019 "Case studies supporting IEC 62232 - Determination of RF field strength, power density and SAR in the vicinity of radiocommunication base stations for the purpose of evaluating human exposure", recepito dal Comitato Elettrotecnico Italiano attraverso il documento CEI IEC TR 62669:2019, in vigore dal 01/08/2019,

che con il D.Lgs. n. 207 del 08/11/2021 sono state apportate modifiche al succitato D.Lgs. n. 259 del 01/08/2003,

che con la Legge n. 214 del 30/12/2023 sono stati adeguati i valori di attenzione e gli obiettivi di qualità,

che con il D.Lgs. n. 48 del 24/03/2024 sono state apportate modifiche correttive al D.Lgs. 207 del 08/11/2021,

ESAMINATA

la documentazione tecnica allegata alla citata istanza presentata per conto della Soc. Telecom Italia S.p.A.,

COMPLETATA

l'istruttoria dell'intera documentazione tecnica presentata per conto della Soc. Telecom Italia S.p.A.,

CONSIDERATA

l'attribuzione al Comune territorialmente competente in merito all'applicazione del citato DM 07/12/2016, con riferimento all'applicazione del valore di attenzione nel luogo oggetto della presente istanza, ovvero nei luoghi limitrofi allo stesso, interessati dalle emissioni elettromagnetiche dell'impianto medesimo,

VALUTATO

che i valori previsionali del campo elettrico, del campo magnetico e della densità di potenza generati dall'impianto, aggiunti ai preesistenti valori del campo elettromagnetico, rispettano i limiti di esposizione, i valori di attenzione e gli obiettivi di qualità previsti dalla normativa vigente (art. 3 ed art. 4 ed allegato B del DPCM 08/07/2003 e ss.mm.ii.),

per le funzioni attribuite a questa Agenzia dalla normativa in premessa

SEDE LEGALE

Rieti - Via Garibaldi, 114 - 02100
Tel. +39 0746.267.201/0746.49.12.07 - Fax +39 0746.25.32.12
E-mail: direzione.gen@arpalazio.it
PEC: direzione.centrale@arpalazio.legalmailpa.it
C.F. 97172140580 - P. IVA 00915900575

SEDI TERRITORIALI

Frosinone: Via Armando Fabi, 212 - 03100 - Tel. 0775.81.67.00
Latina: Via Mario Siciliano, 1 - 04100 - Tel. 0773.49.21.11
Rieti: Viaalaria per L'Aquila, 6/8 - 02100 - Tel. 0746.256.620
Roma: Via Giuseppe Saredo, 52 - 00173 - Tel. 06.72.961
Viterbo: Via Monte Zebio, 17 - 01100 - Tel. 0761.29.271

SI ESPRIME PARERE FAVOREVOLE

sulla compatibilità del progetto presentato per conto della Soc. Telecom Italia S.p.A., relativo all'impianto di telecomunicazioni in oggetto, con i limiti di esposizione, i valori di attenzione e, laddove applicabili, gli obiettivi di qualità fissati dal DPCM 08/07/2003 e ss.mm.ii, con la prescrizione che le aree immediatamente circostanti gli elementi radianti, ovvero dove in sede di valutazione previsionale siano stati calcolati valori di campo elettrico, magnetico o densità di potenza superiori ai limiti di esposizione di cui all'art. 3 del DPCM 08/07/2003, debbano essere interdette al pubblico accesso. Si specifica che tutti gli aspetti di cui all'applicazione del DM 07/12/2016 non sono stati esaminati in quanto, come sopra richiamato, ricadenti nell'ambito delle funzioni attribuite al Comune territorialmente competente.

Allegato: scheda tecnica dell'impianto.

Il Tecnico



Il Responsabile del Servizio
Ing. Maila Strappini

SEDE LEGALE

Rieti - Via Garibaldi, 114 - 02100
Tel. +39 0746.267.201/0746.49.12.07 - Fax +39 0746.25.32.12
E-mail: direzione.gen@arpalazio.it
PEC: direzione.centrale@arpalazio.legalmailpa.it
C.F. 97172140580 - P. IVA 00915900575

SEDI TERRITORIALI

Frosinone: Via Armando Fabi, 212 - 03100 - Tel. 0775.81.67.00
Latina: Via Mario Siciliano, 1 - 04100 - Tel. 0773.49.21.11
Rieti: Viaalaria per L'Aquila, 6/8 - 02100 - Tel. 0746.256.620
Roma: Via Giuseppe Saredo, 52 - 00173 - Tel. 06.72.961
Viterbo: Via Monte Zebio, 17 - 01100 - Tel. 0761.29.271

Scheda tecnica dell'impianto

Tipologia impianto: Telefonia Mobile
 Gestore: Telecom Italia S.p.A. - Codice Gestore: RMC7 - Denominazione: RM TENUTA CASTELPORZIANO
 Coordinate UTM(WGS84) Fuso : 33
 UTME: 283875,12 - UTMN: 4624608,33
 Indirizzo: Via Cristoforo Colombo - c/o Tenuta Presidente della Repubblica snc - Comune: ROMA CAPITALE

Settore 001 orientato di 25 gradi rispetto al Nord geografico

Tipologia di servizio: GSM 900 Numero portanti: 2 Potenza complessiva al connettore d'antenna (Watt): 59,60 Tilt meccanico / elettrico (gradi): 0 / 10 Parametro α_{24h} dichiarato = 1	Guadagno antenna (dBi): 13,91 Altezza centro elettrico risp. al suolo (metri): 22,35 Marca antenna: HUAWEI Modello antenna: ASI4518R37V07
Tipologia di servizio: LTE 1800 Numero portanti: 2 Potenza complessiva al connettore d'antenna (Watt): 80,00 Tilt meccanico / elettrico (gradi): 0 / 10 Parametro α_{24h} dichiarato = 0,5	Guadagno antenna (dBi): 16,83 Altezza centro elettrico risp. al suolo (metri): 22,35 Marca antenna: HUAWEI Modello antenna: ASI4518R37V07
Tipologia di servizio: LTE 800 Numero portanti: 2 Potenza complessiva al connettore d'antenna (Watt): 80,00 Tilt meccanico / elettrico (gradi): 0 / 10 Parametro α_{24h} dichiarato = 0,5	Guadagno antenna (dBi): 14,02 Altezza centro elettrico risp. al suolo (metri): 22,35 Marca antenna: HUAWEI Modello antenna: ASI4518R37V07
Tipologia di servizio: 5G 700 Numero portanti: 2 Potenza complessiva al connettore d'antenna (Watt): 80,00 Tilt meccanico / elettrico (gradi): 0 / 10 Parametro α_{24h} dichiarato = 0,5	Guadagno antenna (dBi): 13,85 Altezza centro elettrico risp. al suolo (metri): 22,35 Marca antenna: HUAWEI Modello antenna: ASI4518R37V07

Settore 002 orientato di 90 gradi rispetto al Nord geografico

Tipologia di servizio: GSM 900 Numero portanti: 2 Potenza complessiva al connettore d'antenna (Watt): 59,60 Tilt meccanico / elettrico (gradi): 0 / 10 Parametro α_{24h} dichiarato = 1	Guadagno antenna (dBi): 13,91 Altezza centro elettrico risp. al suolo (metri): 22,35 Marca antenna: HUAWEI Modello antenna: ASI4518R37V07
Tipologia di servizio: LTE 1800 Numero portanti: 2 Potenza complessiva al connettore d'antenna (Watt): 80,00 Tilt meccanico / elettrico (gradi): 0 / 10 Parametro α_{24h} dichiarato = 0,5	Guadagno antenna (dBi): 16,83 Altezza centro elettrico risp. al suolo (metri): 22,35 Marca antenna: HUAWEI Modello antenna: ASI4518R37V07

SEDE LEGALE

Rieti - Via Garibaldi, 114 - 02100
 Tel. +39 0746.267.201/0746.49.12.07 - Fax +39 0746.25.32.12
 E-mail: direzione.gen@arpalazio.it
 PEC: direzione.centrale@arpalazio.legalmailpa.it
 C.F. 97172140580 - P. IVA 00915900575

SEDI TERRITORIALI

Frosinone: Via Armando Fabi, 212 - 03100 - Tel. 0775.81.67.00
 Latina: Via Mario Siciliano, 1 - 04100 - Tel. 0773.49.21.11
 Rieti: Via salaria per L'Aquila, 6/8 - 02100 - Tel. 0746.256.620
 Roma: Via Giuseppe Saredo, 52 - 00173 - Tel. 06.72.961
 Viterbo: Via Monte Zebio, 17 - 01100 - Tel. 0761.29.271

<p>Tipologia di servizio: LTE 800 Numero portanti: 2 Potenza complessiva al connettore d'antenna (Watt): 80,00 Tilt meccanico / elettrico (gradi): 0 / 10 Parametro α_{24h} dichiarato = 0,5</p>	<p>Guadagno antenna (dBi): 14,02 Altezza centro elettrico risp. al suolo (metri): 22,35 Marca antenna: HUAWEI Modello antenna: ASI4518R37V07</p>
<p>Tipologia di servizio: 5G 700 Numero portanti: 2 Potenza complessiva al connettore d'antenna (Watt): 80,00 Tilt meccanico / elettrico (gradi): 0 / 10 Parametro α_{24h} dichiarato = 0,5</p>	<p>Guadagno antenna (dBi): 13,85 Altezza centro elettrico risp. al suolo (metri): 22,35 Marca antenna: HUAWEI Modello antenna: ASI4518R37V07</p>
<p>Settore 003 orientato di 265 gradi rispetto al Nord geografico</p>	
<p>Tipologia di servizio: GSM 900 Numero portanti: 2 Potenza complessiva al connettore d'antenna (Watt): 59,60 Tilt meccanico / elettrico (gradi): 0 / 8 Parametro α_{24h} dichiarato = 1</p>	<p>Guadagno antenna (dBi): 13,98 Altezza centro elettrico risp. al suolo (metri): 22,35 Marca antenna: HUAWEI Modello antenna: ASI4518R37V07</p>
<p>Tipologia di servizio: LTE 1800 Numero portanti: 2 Potenza complessiva al connettore d'antenna (Watt): 80,00 Tilt meccanico / elettrico (gradi): 0 / 8 Parametro α_{24h} dichiarato = 0,5</p>	<p>Guadagno antenna (dBi): 16,69 Altezza centro elettrico risp. al suolo (metri): 22,35 Marca antenna: HUAWEI Modello antenna: ASI4518R37V07</p>
<p>Tipologia di servizio: LTE 800 Numero portanti: 2 Potenza complessiva al connettore d'antenna (Watt): 80,00 Tilt meccanico / elettrico (gradi): 0 / 8 Parametro α_{24h} dichiarato = 0,5</p>	<p>Guadagno antenna (dBi): 14,05 Altezza centro elettrico risp. al suolo (metri): 22,35 Marca antenna: HUAWEI Modello antenna: ASI4518R37V07</p>
<p>Tipologia di servizio: 5G 700 Numero portanti: 2 Potenza complessiva al connettore d'antenna (Watt): 80,00 Tilt meccanico / elettrico (gradi): 0 / 8 Parametro α_{24h} dichiarato = 0,5</p>	<p>Guadagno antenna (dBi): 13,92 Altezza centro elettrico risp. al suolo (metri): 22,35 Marca antenna: HUAWEI Modello antenna: ASI4518R37V07</p>
<p>Settore 004 orientato di 335 gradi rispetto al Nord geografico</p>	
<p>Tipologia di servizio: LTE 1800 Numero portanti: 2 Potenza complessiva al connettore d'antenna (Watt): 80,00 Tilt meccanico / elettrico (gradi): 0 / 10 Parametro α_{24h} dichiarato = 0,5</p>	<p>Guadagno antenna (dBi): 16,83 Altezza centro elettrico risp. al suolo (metri): 22,35 Marca antenna: HUAWEI Modello antenna: ASI4518R37V07</p>
<p>Tipologia di servizio: LTE 800 Numero portanti: 2 Potenza complessiva al connettore d'antenna (Watt): 80,00 Tilt meccanico / elettrico (gradi): 0 / 10 Parametro α_{24h} dichiarato = 0,5</p>	<p>Guadagno antenna (dBi): 14,02 Altezza centro elettrico risp. al suolo (metri): 22,35 Marca antenna: HUAWEI Modello antenna: ASI4518R37V07</p>

SEDE LEGALE

Rieti - Via Garibaldi, 114 - 02100
 Tel. +39 0746.267.201/0746.49.12.07 - Fax +39 0746.25.32.12
 E-mail: direzione.gen@arpalazio.it
 PEC: direzione.centrale@arpalazio.legalmailpa.it
 C.F. 97172140580 - P. IVA 00915900575

SEDI TERRITORIALI

Frosinone: Via Armando Fabi, 212 - 03100 - Tel. 0775.81.67.00
 Latina: Via Mario Siciliano, 1 - 04100 - Tel. 0773.49.21.11
 Rieti: Via salaria per L'Aquila, 6/8 - 02100 - Tel. 0746.256.620
 Roma: Via Giuseppe Saredo, 52 - 00173 - Tel. 06.72.961
 Viterbo: Via Monte Zebio, 17 - 01100 - Tel. 0761.29.271

NOTA: Nel caso in cui non sia dichiarato alcun valore di α_{24} , la potenza complessiva al connettore di antenna è da intendersi come il prodotto della potenza massima applicabile e degli eventuali fattori correttivi specifici della tecnologia:

- $\alpha_{DTX} \cdot \alpha_{PC}$ per il sistema 2G,
- F_{TDC} per il sistema 4G TDD che non fa uso di antenne mMIMO,
- $F_{PR} \cdot F_{TDC}$ - oppure il fattore 0.31 previsto dalla Delibera SNPA 69/2020 per il periodo transitorio - per i sistemi 4G TDD e 5G TDD che fanno uso di antenne mMIMO.

Per quanto attiene al rispetto dei limiti di esposizione, si specifica che laddove il gestore non possa garantire i requisiti previsti dalla Delibera SNPA 88/2020 per l'utilizzo del fattore F_{PR} , si applicherà il solo fattore F_{TDC} .

Nel caso in cui sia stato dichiarato un fattore α_{24} , la potenza complessiva al connettore di antenna è da intendersi come la massima potenza applicabile, ovvero senza l'applicazione del parametro α_{24} indicato a parte nella scheda tecnica.

SEDE LEGALE

Rieti - Via Garibaldi, 114 - 02100
Tel. +39 0746.267.201/0746.49.12.07 - Fax +39 0746.25.32.12
E-mail: direzionc.gen@arpalazio.it
PEC: direzionc.centrale@arpalazio.legalmailpa.it
C.F. 97172140580 - P. IVA 00915900575

SEDI TERRITORIALI

Frosinone: Via Armando Fabi, 212 - 03100 - Tel. 0775.81.67.00
Latina: Via Mario Siciliano, 1 - 04100 - Tel. 0773.49.21.11
Rieti: Viaalaria per L'Aquila, 6/8 - 02100 - Tel. 0746.256.620
Roma: Via Giuseppe Saredo, 52 - 00173 - Tel. 06.72.961
Viterbo: Via Monte Zebio, 17 - 01100 - Tel. 0761.29.271

*Dipartimento Pressioni sull'Ambiente
Servizio Sezione Provinciale di Roma
Unità Controlli 2*

PEC: sedediroma@arpalazio.legalmailpa.it

*Responsabile del procedimento: Ing. Maila Strappini
Referente per quanto comunicato: Ing. Enrico Grillo
Tel.: 06/72961508 - Fax: 06/72961808
E-mail: enrico.grillo@arpalazio.it*

*Rif. Arpa: prot. n. 14154 del 04/03/2026
Rif. Telecom Italia S.p.A.: prot. n. - del -*

A ROMA CAPITALE

protocollo.programmazioneurbanistica@pec.comune.roma.it

Alla Soc. Telecom Italia S.p.A.

Via della Bufalotta 241, Roma

PEC: fibercop.techinfra@pec.fibercop.it

Oggetto: NRG 18481/2026/EG - Trasmissione del parere per l'istanza ex art. 44 (già art. 87) del D.Lgs. 1 Agosto 2003 n. 259 e ss.mm.ii., relativa all'impianto di telecomunicazioni della Soc. Telecom Italia S.p.A., RS92 RM TENUTA CASTELPORZIANO 2, Via Di Malafede snc - Tenuta Castelporziano, ROMA CAPITALE.

In riferimento all'istanza presentata in oggetto, formulata per conto della Società Telecom Italia S.p.A. ed indicata a margine della presente, si invia in allegato il parere tecnico preventivo, comprensivo della scheda tecnica dell'impianto, di competenza di questa Agenzia, redatto sulla base della documentazione tecnica presentata per conto della Società Telecom Italia S.p.A.

La Società Telecom Italia S.p.A. dovrà comunicare la data di attivazione dell'impianto nonchè ottemperare alle eventuali prescrizioni descritte nell'allegato parere tecnico preventivo che costituisce parte integrante e sostanziale del presente atto.

Al fine dell'aggiornamento della base dati degli impianti installati, si prega Codesto Comune di comunicare alla scrivente Agenzia l'esito della richiesta di autorizzazione.

Si specifica inoltre che l'allegato parere tecnico preventivo annulla e sostituisce ogni eventuale parere rilasciato in precedenza per l'impianto in questione e che l'esercizio dell'impianto in oggetto è subordinato al rilascio di apposita concessione ministeriale per i diritti di uso delle frequenze per i servizi della telefonia e della banda larga mobile.

Si rappresenta infine che, ai sensi dell'art. 44 comma 11 del D.Lgs. 1 Agosto 2003 n. 259, le opere debbono essere realizzate, a pena di decadenza, entro il termine perentorio di dodici mesi dalla ricezione del provvedimento autorizzatorio espresso, ovvero dalla formazione del silenzio-assenso.

Il Responsabile del Servizio
Ing. Maila Strappini

SEDE LEGALE

Rieti - Via Garibaldi, 114 - 02100
Tel. +39 0746.267.201/0746.49.12.07 - Fax +39 0746.25.32.12
E-mail: direzione.gen@arpalazio.it
PEC: direzione.centrale@arpalazio.legalmailpa.it
C.F. 97172140580 - P. IVA 00915900575

SEDI TERRITORIALI

Frosinone: Via Armando Fabi, 212 - 03100 - Tel. 0775.81.67.00
Latina: Via Mario Siciliano, 1 - 04100 - Tel. 0773.49.21.11
Rieti: Via salaria per L'Aquila, 6/8 - 02100 - Tel. 0746.256.620
Roma: Via Giuseppe Saredo, 52 - 00173 - Tel. 06.72.961
Viterbo: Via Monte Zebio, 17 - 01100 - Tel. 0761.29.271

PARERE TECNICO PREVENTIVO RELATIVO ALLA ISTANZA EX ART. 44 DEL D.LGS. 01/08/2003 N. 259 E SS.MM.II., PRESENTATA PER CONTO DELLA SOC. Telecom Italia S.p.A. PER L'INSTALLAZIONE/MODIFICA DI UN IMPIANTO DI TELECOMUNICAZIONI RM TENUTA CASTELPORZIANO 2, Via Di Malafede snc - Tenuta Castelporziano, ROMA CAPITALE

Rif. Prot. ARPA n. 14154 in data 04/03/2026 - Nrg n. 18481 data 2026

In esito alla richiesta di parere relativa all'impianto di telecomunicazioni sopra specificato,

PREMESSO

che la Legge quadro n. 36 del 22/02/2001 sulla protezione dalle esposizioni a campi elettrici, magnetici ed elettromagnetici ha introdotto i limiti di esposizione, i valori di attenzione e gli obiettivi di qualità,

che con il Decreto del Presidente del Consiglio dei Ministri 08/07/2003 sono stati fissati i limiti di esposizione, i valori di attenzione e gli obiettivi di qualità previsti dalla suddetta Legge 36/2001,

che con il D.Lgs. n. 259 del 01/08/2003 sono stati disciplinati i procedimenti autorizzatori relativi alle infrastrutture di comunicazione elettronica per impianti radioelettrici,

che con la Legge n. 221 del 17/12/2012 sono state apportate modifiche ai succitati DPCM 08/07/2003 e D.Lgs. 259/03,

che la Legge n. 221 del 17/12/2012 ha introdotto e demandato alla emanazione di apposite linee guida predisposte dall'ISPRA e dal sistema agenziale ARPA/APPA, la definizione delle modalità di fornitura dei dati di potenza da parte degli operatori, dei fattori di riduzione della potenza da applicare nelle stime previsionali, dei valori di assorbimento del campo elettromagnetico da parte delle strutture degli edifici e delle pertinenze esterne con dimensioni abitabili,

che il Decreto del Ministero dell'Ambiente e della Tutela del Territorio e del Mare 02/12/2014, in applicazione a quanto previsto dalla Legge 221 del 17/12/2012 ha definito:

- le modalità di fornitura all'ISPRA e alle ARPA/APPA dei dati di potenza degli impianti,
- i fattori di riduzione della potenza da applicare nelle stime previsionali per tener conto della variabilità temporale dell'emissione degli impianti nell'arco delle 24 ore,

che il Decreto del Ministero dell'Ambiente e della Tutela del Territorio e del Mare 05/10/2016, in applicazione a quanto previsto dalla Legge 221 del 17/12/2012, ha definito i valori di assorbimento del campo elettromagnetico da parte delle strutture degli edifici,

che il Decreto del Ministero dell'Ambiente e della Tutela del Territorio e del Mare 07/12/2016, in applicazione a quanto previsto dalla Legge 221 del 17/12/2012, ha definito le pertinenze esterne con dimensioni abitabili,

SEDE LEGALE

Rieti - Via Garibaldi, 114 - 02100
Tel. +39 0746.267.201/0746.49.12.07 - Fax +39 0746.25.32.12
E-mail: direzione.gen@arpalazio.it
PEC: direzione.centrale@arpalazio.legalmailpa.it
C.F. 97172140580 - P. IVA 00915900575

SEDI TERRITORIALI

Frosinone: Via Armando Fabi, 212 - 03100 - Tel. 0775.81.67.00
Latina: Via Mario Siciliano, 1 - 04100 - Tel. 0773.49.21.11
Rieti: Viaalaria per L'Aquila, 6/8 - 02100 - Tel. 0746.256.620
Roma: Via Giuseppe Saredo, 52 - 00173 - Tel. 06.72.961
Viterbo: Via Monte Zebio, 17 - 01100 - Tel. 0761.29.271

nel caso di utilizzazione per permanenze non inferiori a quattro ore continuative giornaliere,

che la Delibera SNPA n. 88 del 12/11/2020 "Criteri per la valutazione delle domande di autorizzazione all'installazione di impianti di reti di comunicazione elettronica con antenne mMIMO/AASs - novembre 2020" ha stabilito le informazioni minime che gli operatori devono fornire all'ISPRA e alle ARPA/APPA ai fini dell'espressione del parere tecnico di competenza nell'ambito del procedimento amministrativo per il rilascio dell'autorizzazione, relativamente all'impatto elettromagnetico generato da impianti di telefonia mobile con antenne mMIMO/AASs,

che i suddetti criteri sono stati elaborati tenendo conto delle indicazioni fornite dal Technical Report IEC TR 62669:2019 "Case studies supporting IEC 62232 - Determination of RF field strength, power density and SAR in the vicinity of radiocommunication base stations for the purpose of evaluating human exposure", recepito dal Comitato Elettrotecnico Italiano attraverso il documento CEI IEC TR 62669:2019, in vigore dal 01/08/2019,

che con il D.Lgs. n. 207 del 08/11/2021 sono state apportate modifiche al succitato D.Lgs. n. 259 del 01/08/2003,

che con la Legge n. 214 del 30/12/2023 sono stati adeguati i valori di attenzione e gli obiettivi di qualità,

che con il D.Lgs. n. 48 del 24/03/2024 sono state apportate modifiche correttive al D.Lgs. 207 del 08/11/2021,

ESAMINATA

la documentazione tecnica allegata alla citata istanza presentata per conto della Soc. Telecom Italia S.p.A.,

COMPLETATA

l'istruttoria dell'intera documentazione tecnica presentata per conto della Soc. Telecom Italia S.p.A.,

CONSIDERATA

l'attribuzione al Comune territorialmente competente in merito all'applicazione del citato DM 07/12/2016, con riferimento all'applicazione del valore di attenzione nel luogo oggetto della presente istanza, ovvero nei luoghi limitrofi allo stesso, interessati dalle emissioni elettromagnetiche dell'impianto medesimo,

VALUTATO

che i valori previsionali del campo elettrico, del campo magnetico e della densità di potenza generati dall'impianto, aggiunti ai preesistenti valori del campo elettromagnetico, rispettano i limiti di esposizione, i valori di attenzione e gli obiettivi di qualità previsti dalla normativa vigente (art. 3 ed art. 4 ed allegato B del DPCM 08/07/2003 e ss.mm.ii.),

per le funzioni attribuite a questa Agenzia dalla normativa in premessa

SEDE LEGALE

Rieti - Via Garibaldi, 114 - 02100
Tel. +39 0746.267.201/0746.49.12.07 - Fax +39 0746.25.32.12
E-mail: direzione.gen@arpalazio.it
PEC: direzione.centrale@arpalazio.legalmailpa.it
C.F. 97172140580 - P. IVA 00915900575

SEDI TERRITORIALI

Frosinone: Via Armando Fabi, 212 - 03100 - Tel. 0775.81.67.00
Latina: Via Mario Siciliano, 1 - 04100 - Tel. 0773.49.21.11
Rieti: Viaalaria per L'Aquila, 6/8 - 02100 - Tel. 0746.256.620
Roma: Via Giuseppe Saredo, 52 - 00173 - Tel. 06.72.961
Viterbo: Via Monte Zebio, 17 - 01100 - Tel. 0761.29.271

SI ESPRIME PARERE FAVOREVOLE

sulla compatibilità del progetto presentato per conto della Soc. Telecom Italia S.p.A., relativo all'impianto di telecomunicazioni in oggetto, con i limiti di esposizione, i valori di attenzione e, laddove applicabili, gli obiettivi di qualità fissati dal DPCM 08/07/2003 e ss.mm.ii, con la prescrizione che le aree immediatamente circostanti gli elementi radianti, ovvero dove in sede di valutazione previsionale siano stati calcolati valori di campo elettrico, magnetico o densità di potenza superiori ai limiti di esposizione di cui all'art. 3 del DPCM 08/07/2003, debbano essere interdette al pubblico accesso. Si specifica che tutti gli aspetti di cui all'applicazione del DM 07/12/2016 non sono stati esaminati in quanto, come sopra richiamato, ricadenti nell'ambito delle funzioni attribuite al Comune territorialmente competente.

Allegato: scheda tecnica dell'impianto.

Il Tecnico



Il Responsabile del Servizio
Ing. Maila Strappini

SEDE LEGALE

Rieti - Via Garibaldi, 114 - 02100
Tel. +39 0746.267.201/0746.49.12.07 - Fax +39 0746.25.32.12
E-mail: direzione.gen@arpalazio.it
PEC: direzione.centrale@arpalazio.legalmailpa.it
C.F. 97172140580 - P. IVA 00915900575

SEDI TERRITORIALI

Frosinone: Via Armando Fabi, 212 - 03100 - Tel. 0775.81.67.00
Latina: Via Mario Siciliano, 1 - 04100 - Tel. 0773.49.21.11
Rieti: Viaalaria per L'Aquila, 6/8 - 02100 - Tel. 0746.256.620
Roma: Via Giuseppe Saredo, 52 - 00173 - Tel. 06.72.961
Viterbo: Via Monte Zebio, 17 - 01100 - Tel. 0761.29.271

Scheda tecnica dell'impianto

Tipologia impianto: Telefonia Mobile
 Gestore: Telecom Italia S.p.A. - Codice Gestore: RS92 - Denominazione: RM TENUTA CASTELPORZIANO 2
 Coordinate UTM(WGS84) Fuso : 33
 UTME: 283627,27 - UTMN: 4626403,31
 Indirizzo: Via Di Malafede snc - Tenuta Castelporziano - Comune: ROMA CAPITALE

Settore 001 orientato di 5 gradi rispetto al Nord geografico

Tipologia di servizio: GSM 900 Numero portanti: 2 Potenza complessiva al connettore d'antenna (Watt): 59,60 Tilt meccanico / elettrico (gradi): 0 / 8 Parametro α_{24h} dichiarato = 1	Guadagno antenna (dBi): 14,07 Altezza centro elettrico risp. al suolo (metri): 22,05 Marca antenna: Ericsson Modello antenna: KRE105457R1D
Tipologia di servizio: LTE 1800 Numero portanti: 2 Potenza complessiva al connettore d'antenna (Watt): 80,00 Tilt meccanico / elettrico (gradi): 0 / 8 Parametro α_{24h} dichiarato = 0,5	Guadagno antenna (dBi): 15,15 Altezza centro elettrico risp. al suolo (metri): 22,05 Marca antenna: Ericsson Modello antenna: KRE105457R1D
Tipologia di servizio: LTE 1800P Numero portanti: 2 Potenza complessiva al connettore d'antenna (Watt): 20,00 Tilt meccanico / elettrico (gradi): 0 / 8 Parametro α_{24h} dichiarato = 0,1	Guadagno antenna (dBi): 15,15 Altezza centro elettrico risp. al suolo (metri): 22,05 Marca antenna: Ericsson Modello antenna: KRE105457R1D
Tipologia di servizio: LTE 2100 Numero portanti: 2 Potenza complessiva al connettore d'antenna (Watt): 80,00 Tilt meccanico / elettrico (gradi): 0 / 8 Parametro α_{24h} dichiarato = 0,5	Guadagno antenna (dBi): 16,4 Altezza centro elettrico risp. al suolo (metri): 22,05 Marca antenna: Ericsson Modello antenna: KRE105457R1D
Tipologia di servizio: LTE 800 Numero portanti: 2 Potenza complessiva al connettore d'antenna (Watt): 80,00 Tilt meccanico / elettrico (gradi): 0 / 8 Parametro α_{24h} dichiarato = 0,5	Guadagno antenna (dBi): 14,07 Altezza centro elettrico risp. al suolo (metri): 22,05 Marca antenna: Ericsson Modello antenna: KRE105457R1D
Tipologia di servizio: 5G 3700 Numero portanti: 1 Potenza complessiva al connettore d'antenna (Watt): 200,00 Tilt meccanico / elettrico (gradi): 0 / 2 Parametro α_{24h} dichiarato = 0,3	Guadagno antenna (dBi): 23,9 Altezza centro elettrico risp. al suolo (metri): 22,05 Marca antenna: Ericsson Modello antenna: AIR3218
Tipologia di servizio: 5G 700 Numero portanti: 2 Potenza complessiva al connettore d'antenna (Watt): 80,00 Tilt meccanico / elettrico (gradi): 0 / 8 Parametro α_{24h} dichiarato = 0,5	Guadagno antenna (dBi): 13,95 Altezza centro elettrico risp. al suolo (metri): 22,05 Marca antenna: Ericsson Modello antenna: KRE105457R1D

SEDE LEGALE

Rieti - Via Garibaldi, 114 - 02100
 Tel. +39 0746.267.201/0746.49.12.07 - Fax +39 0746.25.32.12
 E-mail: direzione.gen@arpalazio.it
 PEC: direzione.centrale@arpalazio.legalmailpa.it
 C.F. 97172140580 - P. IVA 00915900575

SEDI TERRITORIALI

Frosinone: Via Armando Fabi, 212 - 03100 - Tel. 0775.81.67.00
 Latina: Via Mario Siciliano, 1 - 04100 - Tel. 0773.49.21.11
 Rieti: Via salaria per L'Aquila, 6/8 - 02100 - Tel. 0746.256.620
 Roma: Via Giuseppe Saredo, 52 - 00173 - Tel. 06.72.961
 Viterbo: Via Monte Zebio, 17 - 01100 - Tel. 0761.29.271

Settore 002 orientato di 185 gradi rispetto al Nord geografico	
Tipologia di servizio: GSM 900 Numero portanti: 2 Potenza complessiva al connettore d'antenna (Watt): 59,60 Tilt meccanico / elettrico (gradi): 0 / 8 Parametro α_{24h} dichiarato = 1	Guadagno antenna (dBi): 14,07 Altezza centro elettrico risp. al suolo (metri): 22,05 Marca antenna: Ericsson Modello antenna: KRE105457R1D
Tipologia di servizio: LTE 1800 Numero portanti: 2 Potenza complessiva al connettore d'antenna (Watt): 80,00 Tilt meccanico / elettrico (gradi): 0 / 8 Parametro α_{24h} dichiarato = 0,5	Guadagno antenna (dBi): 15,15 Altezza centro elettrico risp. al suolo (metri): 22,05 Marca antenna: Ericsson Modello antenna: KRE105457R1D
Tipologia di servizio: LTE 1800P Numero portanti: 2 Potenza complessiva al connettore d'antenna (Watt): 20,00 Tilt meccanico / elettrico (gradi): 0 / 8 Parametro α_{24h} dichiarato = 0,1	Guadagno antenna (dBi): 15,15 Altezza centro elettrico risp. al suolo (metri): 22,05 Marca antenna: Ericsson Modello antenna: KRE105457R1D
Tipologia di servizio: LTE 2100 Numero portanti: 2 Potenza complessiva al connettore d'antenna (Watt): 80,00 Tilt meccanico / elettrico (gradi): 0 / 8 Parametro α_{24h} dichiarato = 0,5	Guadagno antenna (dBi): 16,4 Altezza centro elettrico risp. al suolo (metri): 22,05 Marca antenna: Ericsson Modello antenna: KRE105457R1D
Tipologia di servizio: LTE 800 Numero portanti: 2 Potenza complessiva al connettore d'antenna (Watt): 80,00 Tilt meccanico / elettrico (gradi): 0 / 8 Parametro α_{24h} dichiarato = 0,5	Guadagno antenna (dBi): 14,07 Altezza centro elettrico risp. al suolo (metri): 22,05 Marca antenna: Ericsson Modello antenna: KRE105457R1D
Tipologia di servizio: 5G 3700 Numero portanti: 1 Potenza complessiva al connettore d'antenna (Watt): 200,00 Tilt meccanico / elettrico (gradi): 0 / 2 Parametro α_{24h} dichiarato = 0,3	Guadagno antenna (dBi): 23,9 Altezza centro elettrico risp. al suolo (metri): 22,05 Marca antenna: Ericsson Modello antenna: AIR3218
Tipologia di servizio: 5G 700 Numero portanti: 2 Potenza complessiva al connettore d'antenna (Watt): 80,00 Tilt meccanico / elettrico (gradi): 0 / 8 Parametro α_{24h} dichiarato = 0,5	Guadagno antenna (dBi): 13,95 Altezza centro elettrico risp. al suolo (metri): 22,05 Marca antenna: Ericsson Modello antenna: KRE105457R1D

NOTA: Nel caso in cui non sia dichiarato alcun valore di α_{24} , la potenza complessiva al connettore di antenna è da intendersi come il prodotto della potenza massima applicabile e degli eventuali fattori correttivi specifici della tecnologia:

- $\alpha_{DTX} \cdot \alpha_{PC}$ per il sistema 2G,
- F_{TDC} per il sistema 4G TDD che non fa uso di antenne mMIMO,
- $F_{PR} \cdot F_{TDC}$ - oppure il fattore 0.31 previsto dalla Delibera SNPA 69/2020 per il periodo transitorio - per i sistemi 4G TDD e 5G TDD che fanno uso di antenne mMIMO.

Per quanto attiene al rispetto dei limiti di esposizione, si specifica che laddove il gestore non possa garantire i requisiti previsti dalla Delibera SNPA 88/2020 per l'utilizzo del fattore F_{PR} , si applicherà il solo fattore F_{TDC} .

SEDE LEGALE

Rieti - Via Garibaldi, 114 - 02100
 Tel. +39 0746.267.201/0746.49.12.07 - Fax +39 0746.25.32.12
 E-mail: direzione.gen@arpalazio.it
 PEC: direzione.centrale@arpalazio.legalmailpa.it
 C.F. 97172140580 - P. IVA 00915900575

SEDI TERRITORIALI

Frosinone: Via Armando Fabi, 212 - 03100 - Tel. 0775.81.67.00
 Latina: Via Mario Siciliano, 1 - 04100 - Tel. 0773.49.21.11
 Rieti: Via salaria per L'Aquila, 6/8 - 02100 - Tel. 0746.256.620
 Roma: Via Giuseppe Saredo, 52 - 00173 - Tel. 06.72.961
 Viterbo: Via Monte Zebio, 17 - 01100 - Tel. 0761.29.271

Nel caso in cui sia stato dichiarato un fattore α_{24} , la potenza complessiva al connettore di antenna è da intendersi come la massima potenza applicabile, ovvero senza l'applicazione del parametro α_{24} indicato a parte nella scheda tecnica.

SEDE LEGALE

Rieti - Via Garibaldi, 114 - 02100
Tel. +39 0746.267.201/0746.49.12.07 - Fax +39 0746.25.32.12
E-mail: direzione.gen@arpalazio.it
PEC: direzione.centrale@arpalazio.legalmailpa.it
C.F. 97172140580 - P. IVA 00915900575

SEDI TERRITORIALI

Frosinone: Via Armando Fabi, 212 - 03100 - Tel. 0775.81.67.00
Latina: Via Mario Siciliano, 1 - 04100 - Tel. 0773.49.21.11
Rieti: Viaalaria per L'Aquila, 6/8 - 02100 - Tel. 0746.256.620
Roma: Via Giuseppe Saredo, 52 - 00173 - Tel. 06.72.961
Viterbo: Via Monte Zebio, 17 - 01100 - Tel. 0761.29.271